

# İZMİR'E VURULAN DAMGA

*Dr.  
Barhan ÖZFATURA*

*1984 - 1989*

*1994 - 1996*

*"2020'ye Doğru..."*

**ISBN 975-18-0006-4**  
**Copyright © 1997**  
**İzmir Büyükşehir Belediyesi**

**İZMİR'E VURULAN DAMGA**  
**" Dr. Burhan ÖZFATURA "**

*İnciğaz Sahibi*

İzmir Büyükşehir Belediyesi adına  
**Dr. Burhan Özfatura**  
İzmir Büyükşehir Belediye Başkanı

*Yayın Danışmanı*  
Ö. Haluk NARBAY

*Teknik Danışman*  
Kemal SEVİNÇ

*Genel Yayın Yönetmeni*  
Alev BURSALIOĞLU

*Grafik Tasarım ve Dizgi*  
Fazıla ALPDOĞAN

*Dizgi / Baskı / Cilt*

İzmir Yayıncılık ve Tanıtım Hizmetleri Ticaret ve Sanayi A.Ş.- İZMİR Tel.:  
0232-483 78 77 - 483 25 99 Fax : 0232 489 47 03



M. Kemal ATATÜRK

## İZMİR'E HİZMETLERİM ... İZMİR İÇİN HAYALLERİM...

Çok sevdiğim bu güzel kente, iki dönem hizmet etmek onuruna ve şansına sahip oldum.

Kentin dört bir yanındaki yatırımlarımız ve sunduğumuz çeşitli hizmetler bana gurur vermektedir. Yazadığım her an, İzmir için daha büyük hizmetler vermeye çalışacağım.

Her yenilik, her güzellik önce istemek, düşünmek ve hayal etmekle başlar, planlamak, çalışmak ve üretmekle hayata geçer.

1984 - 1989 arası 1. Hizmet dönemimizde hayallerimiz, düşüncelerimiz, planlarımız vardı. Çalıştık ve bunları gerçekleştirdik.

1994'ten sonraki hedeflerimiz daha büyüktü. İzmir'i dünya'ya açılan bir pencere ve 'Akdeniz'in Yıldızı' yapmaktır. Bütün yeni düşüncelerimizi ve çalışmalarımızı bu yönde geliştirdik.

İzmir'e ve İzmirli'lere layık olan hizmeti verebilirsek ne mutlu bize...

1. Dönemimizde İzmir'e Cumhuriyet Tarihi boyunca yapılan yatırımların tümünden fazla alt yapı yatırım gerçekleştirilmiştir. Su, kanal, yol, asfalt vb... M. Kemal Sahil Bulvarı inşa edilmiştir. Karşıyaka ve Bayraklı Sahil Bulvarı'nın yapımı başlatılmıştır. Bayramyeri alt geçiti açılmıştır. Egekent ve Evka'lar yoluyla binlerce aile ev sahibi olurken kentte çok sayıda esnaf sitesi kurulmuştur. 2. Dönemde İŞ - KA projelerimizle bu yatırımların kapsamı genişletilmiştir. "Özal Rekreasyon Alanı"ndan Hasanpaşa Bahçesi'ne kadar gerçekleştirilen çeşitli yeşil alan çalışmaları 2. dönemimizde geometrik katsayı ile artmıştır ve 6 Bin m<sup>2</sup>'lik yeşil alana sahip bir İzmir'e 2. dönem 60 Bin m<sup>2</sup>'lik yeşil alan eklenmiştir. Tuzla Kuş Cenneti de, ilk dönemimizde İzmir'e kazandırılmıştır.

Hizmet dönemlerimizde yapılan alt-üst geçitlere yenileri eklenmektedir.

İzmir Körfezi'ne kirlilik akışı, Yeşildere'deki tabakhanelerin Menemen'de organize sanayi bölgesine taşınmalarının sağlanmasıyla önlenmiştir. Bu arada birçok fabrikanın arıtma sistemi kurması, bacalarına filtre takması sağlanmıştır.

İzmir, Buca Kaynaklar'da modern bir yaz sebze-meyve haline ve çağdaş bir batık haline kavuşturulmuştur. Havaalanı dizaynındaki Otopark Projesi hayata geçirilmiştir. Halka açtığımız Tansaz İzmir'de mutfak masraflarının hafifletilmesine büyük ölçüde destek olmaya devam etmektedir. Bu arada "Fiyat İstikrarının Sigortası" olma işlevini sürdürürken, süpermarketler arası rekabette de halkın karlı çıkması için sürekli indirim kampanyaları düzenlemektedir.

Az evine, huzurevine kapsamlı sosyal hizmet sağlanmış,

okullara sağlık ocaklarına, öğrenci yurtlarına destek olunmuştur...

Okullara bilgisayar, lisan laboratuvarları, spor tesisleri, kütüphaneler kurulmuştur. Gençlere, öğrencilere burslar, staj ve part-time çalışma imkanları verilmiştir.

1. Dönemimizde çok önemli bir proje gerçekleştirilmiş ve ülkemizin çalışan tek "Kompost Gübre Fabrikası" Uzundere'de, en gelişmiş Çöp Depolama Tesisi ise Harmandalı'da kurulmuştur.

1997 yılında ise, Türkiye'de ilk defa "Çöpten Enerji Üretim Projesi" ihalesi gerçekleştirilmiştir. Eşrefpaşa Hastanesi tüm bölgeye hizmet verecek donanıma kavuşturulmuştur. Tüm kreşlerimizde 1500 çocuk bakılmakta ve eğitilmektedir. Tüm yetiştirme yurtlarına destek verilmektedir. Bizim hizmet dönemlerimiz, İzmir'e iş makineleri, itfaiye araçları, asfalt ve beton çantiyeleri kazandırma dönemleri olmuştur. Buca Gediz'de kurduğumuz ağır bakım tesisleri de kendi kategorisinde en büyük tesis konumundadır.

İzmir'deki tüm iskelelerin yenilenmesi sağlanmış ve arabalı vapur seferlerinin başlatılması gerçekleştirilmiştir. Bu arada İzulaç bünyesindeki yeni gemilerimizle İzmirli'lere deniz ulaşımı ile barıştırılırken, kentiçi toplu taşımacılıkta özelleştirme gerçekleştirilmiş, yeni "Belde otobüs"lerle filoda gençleştirme ve yenileşme sağlanmış, hizmet yarışı hızlandırılmıştır.

İlk dönemimizde İzmir, Hilton'u, Ege Palas'ı, Grand Plaza'yı kazanmıştır. Her iki dönemimizde de açık, katılımcı, şeffaf bir yönetimin gerçekleştirilmesine gayret edilmiştir. Danışma Meclisi, Gençlik Meclisi, Estetik Kurul, Esnaf Masası, Özürlüler Masası ve Meclisi bunun yanı sıra, Türk Dünyası Masası ile Türk dünyasından gelen öğrencilerin sorunları ile ilgilenilmiştir. Büyükşehir Meclisi'ndeki tüm partilerimizin değerli üyeleri de İzmir için her olumlu ve her hayırlı hizmette yer almıştır.

İzmir'i bir dünya kenti olmaya taşıyacak, metro ve körfezi kurtaracak Büyük Kanal Projesi'ni başlatmak devam ettirmek ve bitirmek bize nasip olmaktadır. İdealim; mavi körfezi, yeşil İzmir'i tesis etmek. İzmir'i bir kültür kenti, fuarlar, kongreler, seminerler merkezi ve her an capcanlı yaşayan bir turizm merkezi konumuna getirebilmektir.

Akvaryumları, golf tesisleri, planatoryumları, bilim parkları, müzeleri, spor tesisleri, kütüphaneleri kültür sanat kompleksleriyle nitelikli, kişilikli bir güzel kenti ortaya çıkarabilmektir. Çünkü bana göre, ancak böyle bir İzmir evrensel değer taşıyacaktır.

İzmir'e olan sevgimiz, kararlılığımız cesaretimiz ve demokrasie inancımız İzmir'i hedefine ulaştıracaktır.



*Dr. Burhan Özfatura*

*Büyükşehir Belediye Başkanı*

## İÇİNDEKİLER

### I. DÖNEM (1984 - 1989) ARASI

• Plan Koordinasyon Çalışmaları	9	- Park ve Bahçeler	62
• Harita Çalışmaları	10	• Makina ve Atölyelerin Çalışmaları	62 - 63
• Emlak ve Kamulaştırma Çalışmaları	10 - 11	• Trafik İşleri Çalışmaları	63 - 64
• İmar Çalışmaları	11	• Bilgi İşlem Çalışmaları	64 - 65
• Gecekondu ve Sosyal Konutlar	11 - 12	• Sağlık İşleri Çalışmaları :	
• Altyapı Koordinasyon Merkezi (AYKOME)	12 - 13	- Eşrefpaşa Hastanesi	65 - 66
• Ulaşım Koordinasyon Merkezi (UKOME)	14 - 15	- Çevre Sağlığı Çalışmaları	66 - 67
• Fen İşleri		- Katı Atık Çalışmaları	68 - 70
- Yol, Yapı	15 - 17	- Gıda Kontrol ve Tahsil İşleri	70
- Park ve Bahçeler	18	- Veteriner İşleri ve Halk Sağlığı Çalışmaları	70 - 71
• Kültürpark	19 - 20	- İktisat İşleri Müdürlüğü Çalışmaları	71
• Makina ve Atölyeler	20 - 21	• Otopar, Sebze Meyve ve Balık Hali Çalış.	72
• Trafik İşleri	21	• Tanzim Satışların Çalışmaları	73
• Sağlık İşleri		• İtfaiye Çalışmaları	73
- Eşrefpaşa Hastanesi	21 - 22	• Mezarlık Çalışmaları	74
- Çevre Sağlığı	22 - 25	• Huzurevi Çalışmaları	74
- Gıda Kontrol ve Tahsil İşleri	25	• Kütüphane Çalışmaları	75 - 76
- İktisat İşleri	25	• Gençlik Spor Etkinlikleri	76 - 79
- İtfaiye Çalışmaları	26	• Sanatsal Çalışmalar	79 - 80
• Otopar, Mezbahta ve Hal Çalışmaları	26	• Basın Halkla İlişkilerin Çalışmaları	81
• Mezarlık Çalışmaları	27	• Gençlik Hizmetleri ve Gençlik Merkezi Ça.	81 - 83
• Buca Zübeyde Hanım Huzurevi Çalışmaları	27 - 28	• Özürlüler İçin Yapılan Çalışmalar	84
• Kres - Anaokulları	28 - 29	• Türk Dünyası Hizmetleri Merkezi Çalış.	84 - 85
• Kütüphane ve Müzeler	29	• Kardeş Şehirler İle İlgili Çalışmaları	85
• Gençlik ve Spor Çalışmaları	29	• Halkla İlişkiler ve Turizm Bürosu Çalışmaları	86
• Lisan ve Bilgisayar Laboratuvarları	29 - 30	• Ege Belediyeler Birliği Çalışmaları	86 - 87
• Sanatsal Çalışmalar	30 - 31	• ESHOT Çalışmaları	87 - 89
• Basın Halkla İlişkiler	32	• İzsu Çalışmaları	90 - 91
• Kardeş Şehirler	32	• Belediye Şirketleri :	
• Serbest Bölge Çalışmaları	32	- Tansaş Çalışmaları	91 - 94
• Esnaf Siteleri Çalışmaları	32	- İzmir Yayıncılık ve Tanıtım Hiz. A.Ş.	95
• ESHOT Çalışmaları	32 - 33	- İzulaş A.Ş. Çalışmaları	95
• İzsu Çalışmaları	33 - 34	- İzfaş Çalışmaları	96 - 97
• Belediye Şirketleri :		- İzsaş Çalışmaları	97 - 100
- Tansaş Çalışmaları	34 - 36	- Ege Şehir Planlaması A.Ş.	100 - 101
- Ege Şehir Planlaması A.Ş.	37	- İzmir İmar Limited Şirketi Çalışmaları	101 - 102
- İzmir İmar Limited Şti.	38	- İzbeton Çalışmaları	102 - 103
- Oteller	38	- İzay Çalışmaları	103
		- İzbak Çalışmaları	103
		- İzelman Çalışmaları	104
		- İzmir Enternasyonal Otelcilik Çalışmaları	105
		• Hedef Yatırımlarımız	105 - 106

### II. DÖNEM (1994 - 1996) ARASI

• Plan Koordinasyon Çalışmaları	41 - 43
• Harita Çalışmaları	43 - 44
• Emlak ve Kamulaştırma Çalışmaları	44 - 47
• İmar Çalışmaları	47
• Gecekondu ve Sosyal Konutlar Çalışmaları	47 - 49
• AYKOME Çalışmaları	49 - 52
• UKOME Çalışmaları	52 - 55
• Raylı Sistem (METRO) Çalışmaları	55 - 57
• Fen İşleri Çalışmaları	
- Yol İşleri	58 - 60
- Yapı İşleri	60 - 62



1984-1989







## Plan Program Koordinasyon Çalışmaları

• Buca Evka - 1



1. 1/25000 ölçekli İzmir Büyükşehir Bütünü Nazım İmar planı revizyonu (92.000 ha)
  - Menemen Süzbeyli'de Kuş Cenneti ormanı alanı 1280 ha.
2. Onanan 1/5000 ölçekli nazım imar planları İnciraltı ve Çakalburnu Turizm ve Rekreasyon alanı nazım imar planı 800 ha.
  - Çiğli-Bayraklı-Bornova-Işıkkent-Balçova-Çeşme T.C.K. otoyol geçişi
  - Gaziemir revizyon imar planı 2400 ha.
  - Güzelbahçe batısı nazım imar planı 155 ha.
  - Kısıkköyü ve çevresi organize sanayi bölgesi nazım imar planı 450 ha.
  - Balatçık ve civarı nazım imar planı 270 ha.
  - Kuzey Mücavir alan nazım imar planı 1860 ha.
  - Homa ve Küçük Dalyan nazım imar planı
  - İBŞB arıtma tesisleri alanı 2500 ha.
  - Bostanlı İBŞB konut ve rekreasyon alanı (Venedik 2) 320 ha.
  - Örnekköy ve civarı nazım imar planı 300 ha.
  - Kavaklıdere nazım imar planı 155 ha.
  - Bornova-Pınarbaşı-Işıkkent- Çamdibi Küçük Sanayi Siteleri (Ototamircileri, ayakkabıcılar, manifaturacılar, dökümcüler) 220 ha.
  - Çiçekli köyü nazım imar planı 100 ha.
  - Bornova, Karşıyaka, Uzundere gecekondular bölge nazım imar 170 ha.
  - Bornova Karasuluk mevki nazım imar planı 75 ha.
  - Buca, Seyhan, Gediz Mahalleleri nazım imar planı 450 ha.
3. 1/1000 ölçekli uygulama ve revizyon imar planları Buca, Çiğli, Bornova EVKA alanları uygulama imar planları 365 ha.
  - Karabağlar imar planı ve revizyonları 300 ha.

- Bozyaka-Eskiizmir mevzi imar planı 40 ha.
  - Osman Aksunar-Aşık Veysel revizyon imar planı 75 ha.
  - Alsancak imar planı 424 ha.
  - Gaziemir Kentsel Çalışma Alanı 50 ha.
  - Günaltay imar planı 157 ha.
  - Beştepeler revizyon imar planı 200 ha.
  - Yeşilyurt revizyon imar planı 300 ha.
  - Aktepe revizyon imar planı 68 ha.
  - Narlıdere 1. Etap revizyon imar planı 110 ha.
  - Çiğli imar planı ve revizyonları 570 ha.
  - Gümüşpala-Turan imar planı revizyonu 210 ha.
  - Şemikler imar planı ve revizyonu 2480 ha.
  - Cumhuriyet-Örnekköy-Yamanlar Mahalleleri imar planı 750 ha.
  - B.Çiğli K.Sanatkar Sanayi Sitesi revizyon imar planı 50 ha.
  - Salhane, Çiçek, Manavkuyu revizyon imar planı 200 ha.
  - Ulucak Kurttepe mevzi imar planı 75 ha.
  - Bomova, Egemenlik, Osman Gazi, Ergene Mah. revizyon imar planı 153 ha.
  - Pınarbaşı revizyon imar planı 110 ha.
  - Kazımdirik Mahallesi imar planı 12.5 ha.
  - Karasuluk mevki imar planı 75 ha.
  - Bomova, Uzundere gecekondular Önleme Bölgesi imar planları 80 ha.
  - Kavaklıdere imar planı 42 ha.
  - Çamdibi, Işıkkent, Pınarbaşı Küçük Sanayi alanları imar planları (oto tamircileri, ayakkabıcılar, dökümcüler, manifaturacılar) 220ha.
  - Buca imar planı ve revizyonları 900 ha.
  - Buca Seyhan, Gediz imar planları 450 ha.
4. İslah imar planı çalışmaları
    - Konak İlçe sınırları içinde 900 ha.
    - Karşıyaka İlçe sınırları içinden 1072 ha.
    - Bornova İlçe sınırları içinde 92 ha.
    - Buca İlçe sınırları içinde 780 ha.
  5. İzmir Büyükşehir bütünü içinde belediyemiz görevleri içinde bulunan ana ulaşım bağlantıları, büyük yeşil alanlar, arıtma tesisleri alanları, büyük yatırım hizmet alanları gibi konuları içeren belediyemiz 1984-1989 yıllarını kapsayan 5 yıllık imar programının hazırlanması.
  6. İlçe Belediye Meclislerinden 3030 sayılı yasa uyarınca onanmak üzere Belediyemize iletilmiş olan 1221 adet imar plan değişikliği dosyaları için inceleme, araştırma değerlendirme işlemleri yapıldı.

## Harita Çalışmaları

Harita Şube Müdürlüğünde 1985 - 1989 yılları arasında toplam 2079 hektar alanın ıslah imar planı uygulaması ihale yolu ile gerçekleştirildi. Ayrıca 3716 hektar alanın halihazır haritaları yapıldı.

Akabinde de 2.149.389 m<sup>2</sup>'si Buca Evka alanlarına isabet eden toplam 478 ha. alanın imar uygulaması gerçekleştirildi.

## Emlak ve Kamulaştırma Çalışmaları

**EMLAK SERVİSİ** : 1984 - 35.571,01 m<sup>2</sup>'lik hisse satıldı, karşılığında bedel tahsili yapıldı.

1985 - 4521,25 m<sup>2</sup>'lik hisse satıldı, bedel tahsili yapıldı.

Maliye ve Gümrük Bakanlığında Buca G.Ö.B.'de 2.753.970 m<sup>2</sup> arazinin bina bedeli Karşıyaka Çiğli'de 420.357 m<sup>2</sup> arazi, Bayındırlık ve İskan Bakanlığından, Buca'da 50 adet konutun alımı gerçekleştirildi. Belediyemize intikali sağlandı.

1986 - 56 adet hisse satıldı.

Aynı sene içerisinde İzale-i şıyu satışlarında 6 parselde toplam 2737,50 m<sup>2</sup> gayrimenkul alındı. T. Emlak Kredi Bankasından yapılan sözleşme gereği 139 adet lojman teslim alındı.

1987 senesinde 23.620 m<sup>2</sup>'lik satışlar yapıldı. Bayındırlık ve İskan Bakanlığından alınan 40 konut karşılığı tutarının bir kısmı ödendi.

Belediyemiz ile şahıslar arasındaki parselden Belediyemiz payının karşılığı olan 8 adet daire ile takası yapılarak teslim alındı.

Yine aynı sene Pınarbaşında 2 adet, Karşıyaka, Bayraktı, Buca, İşikkent'te birer adet kütüphane yeri olarak Kültür ve Turizm Bakanlığına tahsis işlemi yapıldı. Esenkent Çiğli Evka - Bornova Evka Toplu Konut satışlarından 330.325 m<sup>2</sup>'lik yer satıldı. Aynı sene içerisinde üç lojmana sahip iken sene sonunda 577 lojmana ulaşıldı.

**1988-Yılında Gayrimenkul Satışı** : 25842 m<sup>2</sup>'si ve 20 adet Belediyemiz mülkü ihale yoluyla satıldı.

**Gayrimenkul Alımı** : 1634 m<sup>2</sup> (Hazine)den, 381 m<sup>2</sup> (İzale-i şıyu) taşınmaz alımı yapıldı.

1988 yılında Bornova'daki 66 adet daire tamamlandı teslim alındı.

Belediyemiz mülkiyetindeki 503 adet lojmanın 23 adedi Bornova Belediyesine, 30 adedi Konak Belediyesine, 18 adedi Karşıyaka Belediyesine, 12 adedi Bu-

ca Belediyesine kalan 419 adedi ise Belediyemiz tasarrufunda bulundu.

Belediyemize kat karşılığı verilmiş olan 2 adet taşınmazdan elde edilecek 31 adet dairenin 10 adedi ise teslim alınarak personele tahsis edildi. Belediye mülklerinin ihale suretiyle satışı ile ilgili Belediyemize gelir getirilmesine çalışılıyor.

### KAMULAŞTIRMA SERVİSİ :

- Bayraklı Tüneli ve Ankara Asfaltı arası yol kamulaştırılması tamamlandı.
- Ankara Asfaltı ile Şehit Fethi Bey meydanı kamulaştırılması tamamlandı.
- Yeşildere Arıtma Tesislerinin kamulaştırılması tamamlandı.
- Yol ve yeşil alan kamulaştırmalarında Yeşildere otobüsü yolu, Eyrefaşa alt geçit ve yeşil alan, Buca yol ve park sahası, Kahramanlar, Narlıdere yolları, Eyrefaşa yol ve yeşil alan, Çamdibi, Karantina, Alaybey, Gültepe yolları ile Girne bulvarı kamulaştırmaları tamamlandı.
- Mezarlık sahası kamulaştırmalarında; İşikkent, Narlıdere, Altındağ, Örnekköy, Bornova Ergenode kamulaştırma işlemleri tamamlandı.
- Bornova Asfalt Şantiyesi için kamulaştırma tamamlandı.
- Balçova Oteli için kamulaştırma tamamlandı.
- Göztepe yeşil alan ve Bornova rekreasyon alanı kamulaştırıldı.
- Büyük Kanal Projesine dahil olan Tepecik - 9 Eylül Hilal Kavşağı kamulaştırılması tamamlandı.
- Ahmetağa (Taşçılar içi) otopark istiklali tamamlandı.
- Hatuniye otopark kamulaştırılması tamamlandı.
- Sarıkaya, Laka, Altınoluk, Ergene Bornova derelelerinin ıstafı için kamulaştırmalar tamamlandı.

**TAPU SERVİSİ** : Bayraklı mahallesi tapu işleri servisi Harita Şube Müdürlüğü bünyesinde 1990 yılı

Nisan ayında kuruldu. 1990 yılı sonuna kadar 3248 hak sahibi tapu almak için müracaatını yaptı; 1991 Ocak ayından itibaren servis Emlak ve Kamulaştırma Şube Müdürlüğü bünyesinde çalışmaya başlandı. 1994 yılı Ocak ayına kadar 478 hak sahibi daha tapu almak için müracaatını yaptı ve borçlarını bitiren hak sahiplerinin tapu işlemleri tamamlandı ve tescili için Tapu Sicil Müdürlüğüne gönderildi.

**SOSYAL KONUT SERVİSİ** : 1984 yılında Belediyemize ait Cumhuriyet mahallesi ve Esentepe de 720 adet sosyal konut bulunmakta olup, 775 sayılı yasa gereğince Belediye personeli ve dar gelirli vatan-

daşa kira karşılığı verildi. Bu kira bedelleri Belediyemiz hesabına gelir kaydedildi.

**LOJMAN BÖLÜMÜ** : Mülkiyeti Belediyemi- ze ait, kamu konutlarına ait uygulamaların tabi bulunduğu 2946 sayılı kanun ve yönetmelik hükümleri çerçevesinde tahliye tahsis, oturma süreleri, kira, bakım ve onarımları ile yönetimlerine dair esas usul ve ilkelerin yürütülmesine ilişkin iş ve işlemler olarak devam edilmektedir.

Bazı konut bloklarının zemin katlarında boş bulunan yerlerin sağlık ve eğitim - öğretim amaçlı olmak üzere ilgili kurum ve kuruluşlara tahsisleri yapılmak suretiyle hizmet sunmaları temin edildi.

## İmar Çalışmaları

**YÖNETMELİK ÇALIŞMALARI** : 3030 sayılı yasaya göre İzmir Büyükşehir Belediyesi imar yönetmeliği hazırlanarak 1985'de yürürlüğe girdi. İlçe Belediyeleri ve Meslek Odaları önerileriyle daha sonra yeniden hazırlandı ve 1987'de yürürlüğe girdi.

- İlçe Belediyelerinde 76 Bölge Otoparkı ve birim araç bedelleri saptandı.
- İlçe Belediyeleri için 3030 sayılı yasanın uygulanması denetimleri yapıldı.

- İzmir Büyükşehir mücavirinde kalan 20 köyün yerleşik alan sınırları saptandı ve Büyükşehir Belediye Meclisinde onaylandı.
- Yetki alanındaki Kuzey mücavir alanda bulunan Harmandalı, Ulucak, Koyundere, Asarlık, Tuzcullu, Süzbeyli köylerinde imar mevzuatına göre uygulama ve denetimler yapıldı.
- 47 çizili ve yazılı imar durumu, 627 inşaat ruhsatı, 110 oturma raporu verildi.

## Gecekondu ve Sosyal Konutlar Çalışmaları



• Evka-2

Gecekondu ve Sosyal Konutlar Müdürlüğü 17 Ekim 1984 tarihinden sonra faaliyete geçmiş bir birimdir. Kuruluş amacına dönük olarak;

- A -Gecekondu İslah, İmar Planları uygulaması,
- B -Toplu Konut Projeleri ve Uygulaması,
- C -Alt yapı Koordinasyon, Denetim, Kredi, Finansman ve Büro Hizmetleri olarak hizmetlerini yürütmüştür.

Yılların birikimi sonucu konut sorununun önemli boyutlara ulaştığı günümüzde, dar ve orta gelir grubuna yönelik konut ihtiyacının karşılanabilmesi amacı ile süratli, ucuz ve güvenilir konut üretilmesi amacı ile çalışmalar sürdürülmektedir.

2985 sayılı Toplu Konut Yasası ile 3030 sayılı Büyükşehir Belediye yasasının sağladığı imkanlar dahilinde İzmir Büyük Kent bütünü içindeki kamu arazileri değerlendirilerek Konut alanı olarak uygulamaya konulan alanlar teknik, örgütsel ve finansman hazırlıkları tamamlandıkça devreye sokulmaktadır.

- Buca Evka - 1 projesi 1984 yılında başlamış ve konut sorununa çözüm getirmek üzere Buca Gecekondu önleme Bölgesi olan Tinaztepe'de ilk etapta 4500 konutu hedef alan 214 hektarlık alanın bir kısmında yer almaktadır.
- Büyükçeğli Evka - 2 projesine 116 hektarlık alanda 1986 yılında başlanmış ve 3120 konut üretimi yapılarak 1989 yılında konutların sahiplerine teslimi tamamlanmıştır.
- Evka - 3, Bornova Erzene Mahallesiinde yaklaşık 30

hektarlık alan üzerinde 1439 konuttan meydana gelmiştir. Konutların inşaatları Temmuz 1987 tarihinde başlamış, 1990 yılında tamamlanmıştır.

Toplu konutlar birimi bu çalışmalarını sırasında;

A - Toplu Konut İskan Şahalarının tesbiti,

B - Vaziyet Planlarının hazırlanması,

C - Konut Projelerinin Etüdüleri,

D - Fizibilite Etüdüleri,

E - Örgütlenme Çalışmalarını yürütmektedir.

Bu çerçevede 1984 - 1989 yılları arasında Çiğli Egekent - 1 Projesi (8500 konut) Buca Evka - 1, Çiğli Evka - 2, Bornova Evka - 3 toplu konut alanları ile yaklaşık 300 Hektar alan planlanmış ve bu alanlarda 1984 - 1989 yılları arasında toplam 17.500 konut üretimi gerçekleştirilmiştir.



+ Evka - 3 Bornova

## Altyapı Koordinasyon Merkezi (AYKOME) Çalışmaları

Kentin tüm altyapısının büyük bir bölümünden sorumlu olan yerel yönetimler altyapı ile ilgili hizmetlerin yapımı denetim ve koordinasyon gibi teknik konularda söz sahibidirler. Bu anlamda Büyükşehir Belediyelerinin yönetimi hakkında 3030 sayılı kanunun 7. maddesi; Büyükşehir dahilindeki altyapı hizmetlerinin bir koordinasyon içinde yürütülmesi amacıyla Büyükşehir Belediye Başkanı'nın Başkanlığında yönetmelik ile tesbit edilecek kamu kurum ve kuruluşları temsilcilerinin katılacağı bir Altyapı Koordinasyon Merkezi (AYKOME)nin kurulmasını öngördü. Yasada sözü edilen bu yönetmelik 15 Nisan 1985 "Büyükşehir Belediyeleri Koordinasyon Merkezleri ve Fon Yönetmeliği" adı altında yayınlanarak AYKOME'nin kuruluş, görev ve yetkileri ile yürütme organının çalışma statüsünü belirlemiştir.

Altyapı Koordinasyon Merkezi 30 Mayıs 1985 tarihinden bu yana yasa gereği her ayın ilk çarşamba günü yaptığı olağan toplantılar ile çalışmalarını sürdürdü. Aralık 1989 tarihine kadar yapılan 54 adet olağan kurul toplantılarında aşağıda ana başlıklar belirtilen altyapı hizmetlerinin kuruluşları arası koordinasyonu sağlandı ve yapımı gerçekleştirildi.

### AYKOME KARARI DOĞRULTUSUNDA UYGULAMAYA GEÇİLEN ÖNEMLİ ALTYAPI ÇALIŞMALARI :

- İzmir Büyük Kanal Projesi ile içme suyu projesinin Fatih Caddesi geçişi bütün kuruluşlarca benimsenen ortak bir çalışma düzeni içinde sağlanmıştır.
- Bu konuda hazırlanan YERALTI TESİSLERİ YER DAĞITIM PLANI'na göre kuruluşlar mevcut tesislerini düzenlediler. Yeni tesislerini de önerilen güzergah-

tan geçirildiler.

- Karşıyaka - Çiğli otoyol 1 no'lu kavşak düzenlemesi ile Kavaklıdere ve Peynircioğlu derelerinin taşkın-liklarını önleme amaçlı bölgedeki yüzeysel suların derine edilerek mansaba ulaştırılmasına ilişkin proje elde edildi. Proje kapsamında kuruluşların kendilerine düşen çalışmaları nasıl ele alabilecekleri belirlendi.

Böylece; her yağıştan sonra gündeme getirilen bölgedeki su taşkını sorunu proje doğrultusunda çalışmalar tamamlanıldığında kalıcı bir çözüme kavuşmuş oldu.

- Bayramyeri kavşak düzenlenmesi sırasında köprü ayaklarına isabet eden ve yol gövdesinde kalan TEK - PTT ile su şebekesinin yeraltı tesisleri koordinasyon sonucu yeni güzergahlarda çalışmalar yönlendirildi.
- Kemeraltı ve çevre düzenlenmesinde mevcut altyapılar tekrar ele alındı. İZSU, PTT ve TEK müşterek çalışmaya girdi. Elektrik havai hatlarının yeraltına alınması için hizmet kanalları konuldu. İZSU mevcut sistemini değiştirdi ve PTT'nin gelişigüzel



+ Zeminaltı Tüneli



• Naldöken Pompa İstasyonu - Çiğli bölümünde sürdürülen fore kazık çalışmaları



• Kaplama çalışması sürdürülen tünel (1987)

çekilen hatlarının toplanarak alarm sistemlerinin düzenlenmesi istendi.

- Yeni yol ve trotuar düzenlemesi yapılan bazı ana güzergahlar da elektrik hava hatların yeraltına alınması için şimdiden hizmet kanalları bırakılarak TEİ ile koordineli çalışma yapıldı.
- Zafer Payzın kavşaklarının yapımı esnasında gerekli olan yerlerde mevcut altyapıların yeniden ele alınmasında kuruluşlar arası koordinasyon sağlanarak çalışmaların planlanan sürelerde bitirilmesine çalışıldı.

Ayrıca bütün bu çalışmalar sırasında gerekli hallerde Ulaşım Koordinasyon Merkezi ile koordine sağlandı. PTT Telefon Baş Müdürlüğü ;

- 1986 yılında 29.9 Km.
- 1987 yılında 59.3 Km.
- 1988 yılında 66.8 Km.
- 1989 yılında 37.0 Km.

telefon hattı tesisleri için yeraltı kazısı yaptı.

TEK ise ;

1987-1989 arasında 101.5 Km. kazı çalışma ve 145 Km. kablo döşemesi yapılmıştır. Büyük Kanal Projesi dışında; İZSU Genel Müdürlüğü'nce 1987 yıl 27 Km. Kanal 320 Km.su 1988 yıl 20 Km. Kanal 102 Km.su 1989 yıl 25 Km. Kanal 80 Km.su boru döşemesi yapıldı.

Yukarıda değerlerin verilmesindeki amaç daha önce sadece bir yatırımcı kuruluşun tek başına yürüttüğü gelişigüzel çalışmaların bundan böyle İBŞB Altyapı Koordinasyon Müdürlüğü'nce daha etkin koordinasyonu ve düzenlemeleri ile yapıldığının belirtilmesi anlatılmak istendi.

### AYKOME Çalışmalar İle İlgili Şema

	1986	1987	1988	1989
1. Genel Kurullar	12	12	12	12
2. Teknik Kurullar	33	52	40	20
3. Teknik Kurullarda görüşülen konuların sonuçlandırılması yüzdesi (%)	47	65	80	80
4. Yönetmelikler	Karşılolan kenarda yapılacak testler ile ilgili yönetmelik.	Aykome Yön.  Aykome Tbn. Bazı modellerinin değiştirilmesi için Aykome'ce karar bağlandı. Özel şahıslara yapılacak OG ve diğer gerilim yeraltı enerji nakil hattı. Yönetmelik gereği geçmiş yıllara göre çalışmalar daha kontrollü bir şekilde yapılmasını sağlandı.		Yönetmelik gereği ve yatırım olarak Aykome'ce altyapı tesis çalışmalarını verilen projelerin kontrollü bir şekilde yapılmasını sağlandı.

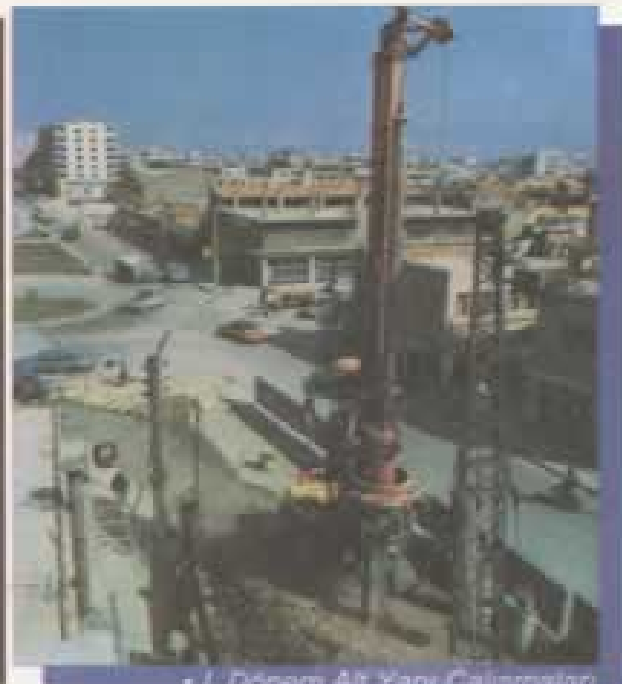

• I. Dönem Alt Yapı Çalışmaları

## Ulaşım Koordinasyon Merkezi (UKOME) Çalışmaları

### 1984-1989 YILINDA UKOME KARARLARI DOĞRULTUSUNDA UYGULAMAYA GEÇİLEN ÖNEMLİ ÇALIŞMALAR

UKOME 1988 yıl içinde 12 olağan, 2 olağanüstü ve 35 adet Teknik Kurul Toplantısı yaptı.

1988 yılında gerçekleştirilen ilişkiler;

- Hilton Oteli inşaatı nedeniyle inşaat çevresi trafik düzenlenmesi.
- Otopark yasası getirilen ana güzergahlar.
- Kent merkezine TIR girişlerinin yasaklanması, kentin 4 arka girişinde TIR park yerlerinin belirlenmesi.
- Şehrin merkezinde yeralan akaryakıt istasyonları ile ilgili çalışmalar.
- Servis araçlarının şehrin belirli bölgesine girme yasası.
- TDİ ve ESHOT otopark bilet uygulaması.
- Gümrük ve Konak alanındaki minibüs duraklarının kaldırılması.

- Hilal II köprüsü inşaatı sırasında yapılan trafik düzenlenmesi.
- TCDD şehir içi hemzemin geçitlerinin irdelenerek bariyerli geçitlerin bir bölümünün kaldırılması.
- Alsancak 1379 sokağın bir bölümünün yayalaştırılması.
- Sahil yolu ve Mithatpaşa Caddesi yeni bağlantısının sağlanması.
- Şehir içindeki karayolları kenarlarına konulan reklam levhalarını düzene sokulması çalışmaları.
- DSİ içme suyu isale hattı ile ilgili olarak yapılan trafik düzenlemeleri.
- Büyük Kanal Projesi nedeniyle yapılan trafik düzenlemeleri.

1989 yılı içinde 11 olağan, 3 olağanüstü, 33 adet teknik kurul toplantısı yapıldı.

Bunların ışığında;

- Kent içi toplu taşıma araçları ile ilgili olarak ESHOT, Trafik İşleri ile ortaklaşa yapılan güzergah değişiklikleri ve durak yerleri ile ilgili çalışmaların bu konudaki taleplerin değerlendirilip sonuçlandırılması.

• Yaya üst geçitlerinin öncelikle yapılması gerekli güzergahların belirlenmesi çalışmaları.

• Kentteki altyapı çalışmaları nedeniyle 18 noktada II Trafik Denetleme Şube Müdürlüğü ile koordineli trafik düzenlemeleri (güzergah değişikliği, yol kapatma, ikaz geçiş vb.)

• Kent içi trafiğini olumsuz yönde engelleyen önemli demiryolu hemzemin geçitlerinin betonlanma çalışmaları.

• Bornova, Karşıyaka, Alsancak, Bostanlı ve Kemeraltı kesiminde yayalaştırma projeleri uygulanması.

• Alsancak Devlet Hastanesi önü yeşil alan çalışmaları ile ilgili trafik düzenlemesi.

• Büyük Kanal Projesi inşaatı nedeniyle yapılan trafik düzenleme çalışmaları.

• Minibüs güzergah değişiklikleri.

Ulaşım Koordinasyon Merkezi birimi 1986 yılı içinde bir tanesi olağanüstü olmak üzere 21 adet Genel Kurul top-



• Konaç iskelesi ve yardımcı tesisleri Büyükşehir Belediyesi, Türkiye Denizcilik İşletmesi ve Kayalar A.Ş. nin ortak çalışmaları sonucu güzel İzmirimize kazandırılmıştır.

Konaç ve çevresinin tarihsel, mimari yapısıyla mükemmel bütünleşen bu yapı, Konaç-Pasaportı arasında yapılacak çevre düzenlemesine de uyum sağlayacaktır. Bu tesislerde; 2000 kişilik yolcu salonu 200 kişilik kafeterya ve restaurant hizmet vermektedir. İskele binası işlevsel olarak gemi ve yolcu yoğunluğunu karşılayacak kapasitededir.

lantısı, 14 adet alt komisyon toplantısı gerçekleştirdi. Bu bilgilerin ışığında;

- Fevzipaşa ve Gazi Bulvarının tek yön olarak çalıştırılması ile ilgili etüdler ve buna dayalı 3 adet toplantı.
- Araba Vapuru Bostanlı İskelesinin karşı ayağının yer tesbiti konusunda çalışmalar.
- Konak - Göztepe arası vapur çalıştırılması ve iskele yerlerinin tesbiti hakkında çalışmalar.
- Ana Kuşaklama Projesi (kanalizasyonu) 3. kısım inşaatı dolayısıyla 1851 / 5 sokak ve civarı ile Karşıyaka Soğukkuyu kesiminde AYYKOME üyesi kuruluşlarla koordineli çalışarak trafik akışının etüd edilmesi.
- Konak meydanındaki belediye otobüsü ve dolmuş durakları ile kentin bazı kesiminde kalan otobüs ve minibüslere yer bulunması konusunda etüd ve proje çalışması.
- Kentin muhtelif yerlerinde yaya üst geçitleri inşaa edilmesi konusunda etüd ve çalışmalar.
- Bornova Ağaçlıklı yol (1561 Sokak) genişletilmesi hakkında etüdler ve arazi çalışmaları.
- Liman caddesi üzerinde TMO'ya ve Liman'a giriş-çıkış yapan kamyonların düzenlenmesi hakkında çalışmalar.
- Salhane kesiminin tek yön olarak çalıştırılması.
- Genel Koordinasyon Daire Başkanlığı bünyesinde 330 adet evrakin işlem görmesi.

- Muhtelif kuruluşlar nezdinde Belediyemizi temsilen toplantılara katılım.
- İzmir kentinin toplu taşıma ile ilgili veri toplamaları ve değerlendirmeleri.
- Muhtelif firmalarca ulaşım planına dönük hazırlanan Raylı Sistem taşıma etütlerinin incelenmesi.
- Muhtemel Raylı sistem ön fizibilitesi çalışmaları için teknik dosya hazırlanması.

1987 yılında 12 adet Ukome Genel Kurulu 1 adet olağanüstü kurul ve 12 adet Teknik Kurul toplantısı yapılmıştır. Bunların ışığında 87 yılı faaliyetler :

- Ulaşım planının Ukome yönetmeliği doğrultusunda elde edilen çalışmaları.
- Bu amaçla Maliye, Gümrük ve Tekel Bakanlığı nezdinde bütçe girişimi.
- Yabancı hibe girişimi.
- Birleşmiş Milletler Kalkınma programı teknik yardımcıları için girişimler.

Kent içi toplu ulaşım araçları ile ilgili :

- TEK - ÇİFT plaka uygulaması.
- Sahil yolu - Mithatpaşa cad. Konak Meydanı toplu ulaşım sondurak tahsis çalışmaları.
- Halkapınar - Garaj Köprülü kavşağı.
- Hilal III Köprülü Kavşağı çalışmaları yapıldı.

## Fen İşleri Çalışmaları

• Belediyece yaptırılan Semt Spor Sahalarından Biri



- Şaraphâne binasında genel onarım işi.
- Eşrefpaşa hastanesinde genel onarım işi ve ilave bina inşaatı.
- Hal binasına ilave dükkanlar yapılması, onarım işi.
- Karşıyaka Örnekköy asfalt şantiye hizmet binaları inşaatı.
- Gürçeşme Huzurevi pavyonu inşaatı.
- Güzelbahçe itfaiye binası ikmal inşaatı.
- Karşıyaka Belediyesi çok katlı işyeri inşaatı.
- İtfaiye binaların onarımı.
- Muh. mezbaha binalarında onarım işi.
- Dokuz adet kavşağın sinyalizasyon işi.
- Tanzim satış mağazaları inşaatları.

### HİZMET ALANLARI :

- Buca kültür tesisleri subasman üstü inşaatı.
- Asansörde mevcut yapının restoran ve kafeterya olarak düzenlenmesi.
- Belediye evlendirme daireleri çeşitli ünitelerinde genel onarım işi.

- Inciraltı geçici balık hali inşaatı.
- Konak çok katlı işyeri inş.
- Bornova yeni asfalt şantiyesi inş.
- Şehrin muhtelif yerlerindeki WC'lerin onarımı.
- Uzundere katı atık değerlendirme kompost gübre fabrikası inş.

- 100 adet okula lisan laboratuvar kurulması işi.
- Bornova 108 adet sosyal konut inşaatı.

#### YOL ve BULVARLAR :

- Karşıyaka, Emek, Çiçek, Yamanlar, Gümüspala mahalle muh.sokaklarda beton yol inş.
- Konak Üçkuyular arası sahil yolu inş.
- Çimentaş arazisinde geçen yeni imar yolu ve arap deresi 2 gözlü menfez yapım işi.
- Karşıyaka Bostanlı ve tersane arası dolgu alt yapı ve nihtim inş. işi.
- Bayraklı Manda ve Bornova Çayı üzerine köprü yapımı.
- Uzundere de yapılacak olan çöp fabrikasına stabilize yol yapımı.
- İzmir İnönü Cad. Askeriye Hastane önünde Eşrefpaşa-BayrAMYeri arası tretuvara iki taraflı karo plaka kaplama işi.
- I. Kordon Mithatpaşa Cad. Ali Çetinkaya Bulvarı Talatpaşa Bulvarı arası karo plaka kaplama işi..

#### OTOPARK İNŞAATLARI :

- Alsancak 3 numaralı katlı otopark inşaatı.
- Kemeraltı başdurak 1 no'lu katlı otopark inşaatı.
- Çankaya 10 no'lu katlı otopark inş.
- Konak katlı otoparkına 2 kat ilave inşaatı.

#### • Mustafa Kemal Sahif Bulvarı Çevre Düzenlemesi



#### YEŞİL ALANLAR ve ÇEVRE DÜZENLENMESİ :

- Karşıyaka yalı caddesinde Havuz ve heykel inşaatı yapılması işi.
- Karşıyaka Güzel Sanatlar Parkı ile Cumhuriyet Mah. B.Çiğli Zübeyde Hanım çocuk parkının tanzim işi.
- Bornova muhtelif semtlerinde yeşil saha düzenlen.
- Karşıyaka muh. semtlerinde yeşil saha düzenlen.
- M. Kemal Paşa bulvarı üst yapı düz. işi.

#### SPOR TESİSLERİ :

- Kapalı spor sergi salonu tadilatı ve inşaatı.
- Buca Hasanağa bahçesinde halka açık spor sahaları.

#### 1984-1985-1986-1987-1988 YILI ÇALIŞMALARINI İLE 1989 YILI YATIRIMLARI

	1984 YILI	1985 YILI	1986 YILI	1987 YILI	1988 YILI	1989 YILI
<b>A YAPI İŞLERİ</b>						
1 -Otopark inşaatları	79.054.757-	370.374.398-	492.173.164-	1.074.138.877-	2.710.381.083-	12.950.000.000-
2 -Belediye hizmet binaları inş.	478.814.327-	1.061.733.931-	2.386.481.165-	3.795.007.445-	5.725.167.764-	37.000.000.000-
3 -Park inş.	14.037.120-	41.539.205-	487.892.243-	746.068.860-	590.370.860-	3.800.000.000-
4 -Tanzim satış mağazaları		89.111.145-	31.345.256-			
5 -Spor sahaları inş.		113.880.355-	926.216.711-	6.308.337-	41.805.820-	450.000.000-
6 -Alt-Üst Köprü inş.			813.992.619-	192.579.279-	5.364.113-	3.500.000.000-
<b>YAPI İŞLERİ TOPLAM (A)</b>	571.908.201-	676.589.034-	5.038.081.458-	5.814.102.798-	9.073.089.125-	57.700.000.000-
<b>B YOL İŞLERİ</b>						
1 -İhtile yol işleri	854.211.205-	849.227.777-	874.601.909-	7.114.998.525-	8.063.187.148-	32.500.000.000-
2 -Beton yol işleri	304.000.000-	400.000.000-	374.000.000-	1.120.000.000-	2.242.000.000-	Hedef 60 km
	(22 km)	(30 km)	(13 km)	(65 km)	(70 km)	
3 -Asfalt yol işleri	1.058.260.000-	2.160.001.870-	3.536.962.328-	6.274.825.000-	13.131.416.709-	Hedef 270 km
	(57 km)	(120 km)	(200 km)	(246 km)	(268 km)	
4 -Sath Kaplama	31.498.080-	118.479.600-	71.528.400-	74.750.400-	107.474.000-	Hedef 20 km
	(8 km)	(20 km)	(11 km)	(12 km)	(8 km)	
5 -Stabilize yol işleri		100.000.000-	83.200.000-	200.592.000-	1.143.983.000-	Hedef 150 km
		(50 km)	(33 km)	(67 km)	(163 km)	
<b>YOL İŞLERİ TOPLAM (B)</b>	2.247.969.285-	3.827.709.247-	4.840.292.637-	11.785.165.925-	24.688.011.157-	
<b>C KANAL İŞLERİ</b>						
1 -İhtileli kanal işleri	926.567.833-	2.453.370.775-	1.695.554.409-	8.546.654.953-	İTSM GN. MD. BİÇ.	
	(50 km)	(232 km)	(377 km)	(285 km)		
2 -Kanal işleri (Şantiye imkanlarıyla)	33.882.000-	48.496.000-	147.000.000-	200.000.000-	İTSM GN. MD. BİÇ.	
	(6 km)	(6 km)	(12 km)	(18 km)		
<b>KANAL İŞLERİ TOPLAM (C)</b>	960.444.833-	2.501.866.775-	1.842.554.409-	8.746.654.953-		
	(56 km)	(238 km)	(389 km)	(303 km)		



• Mustafa Kemal Sahil Bulvarı Çalışmaları



- Muhtelif semtlere ve okullara spor sahası yapılması.
- ALT ve ÜST GEÇİTLER :**
- Bayramyeri kavşağı alt geçit köprü inşaatı.
- Bornova - Ankara karayolu üzerinde yaya üst geçidi yapılması.
- Yeşildere caddesi üzerinde yaya üst geçit yapılması işi.
- İnönü caddesi Bahçelievler yaya üst geçidinin yapılması.

**MUSTAFA KEMAL SAHİL BULVARI :**

Konak Alanını Üçkuyulara bağlayan bu proje İzmir trafiğini büyük ölçüde rahatlatmış gibi İzmir - Çeşme karayolu bağlantısını da sağlıyor. Sahilde yürümek için yaya bandı, bisiklet bandı yapıldı. Sahil bandı ışıklandırıldı, yeşillendirildi. Parklar, çocuk oyun alanları, sportif alanlar yapıldı.

Sahil yolunun Üçkuyular bölümündeki meydana 7 metre yüksekliğindeki Levent Heykeli yapıldı. Heykel İstanbul Marmara Üniversitesi öğretim görevlilerinden ünlü Heykeltıraş Prof. Tankut Oktem tarafından yapıldı.

1984 - 1985 - 1986 - 1987 - 1988 yılı YOL YATIRIMI HARCAMALARI

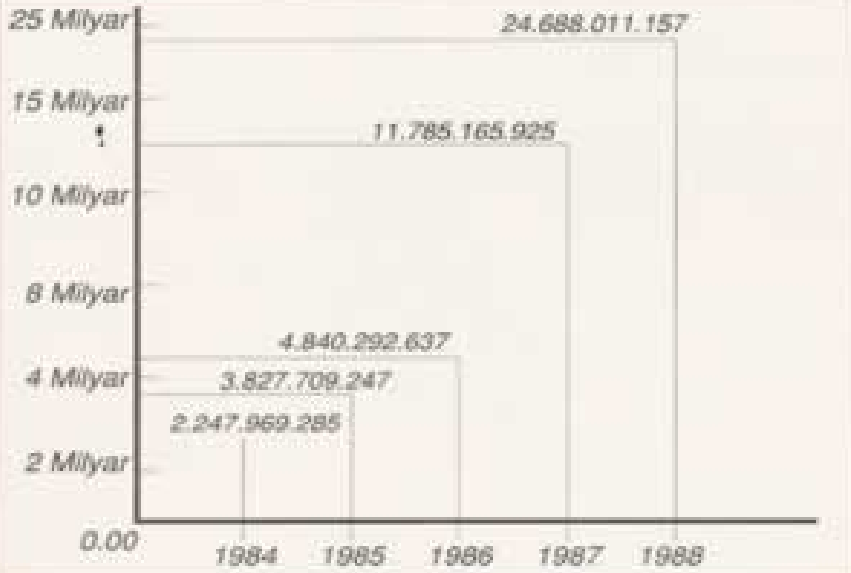

İhale ile yapımı gerçekleştirilen YAPI İŞLERİ :

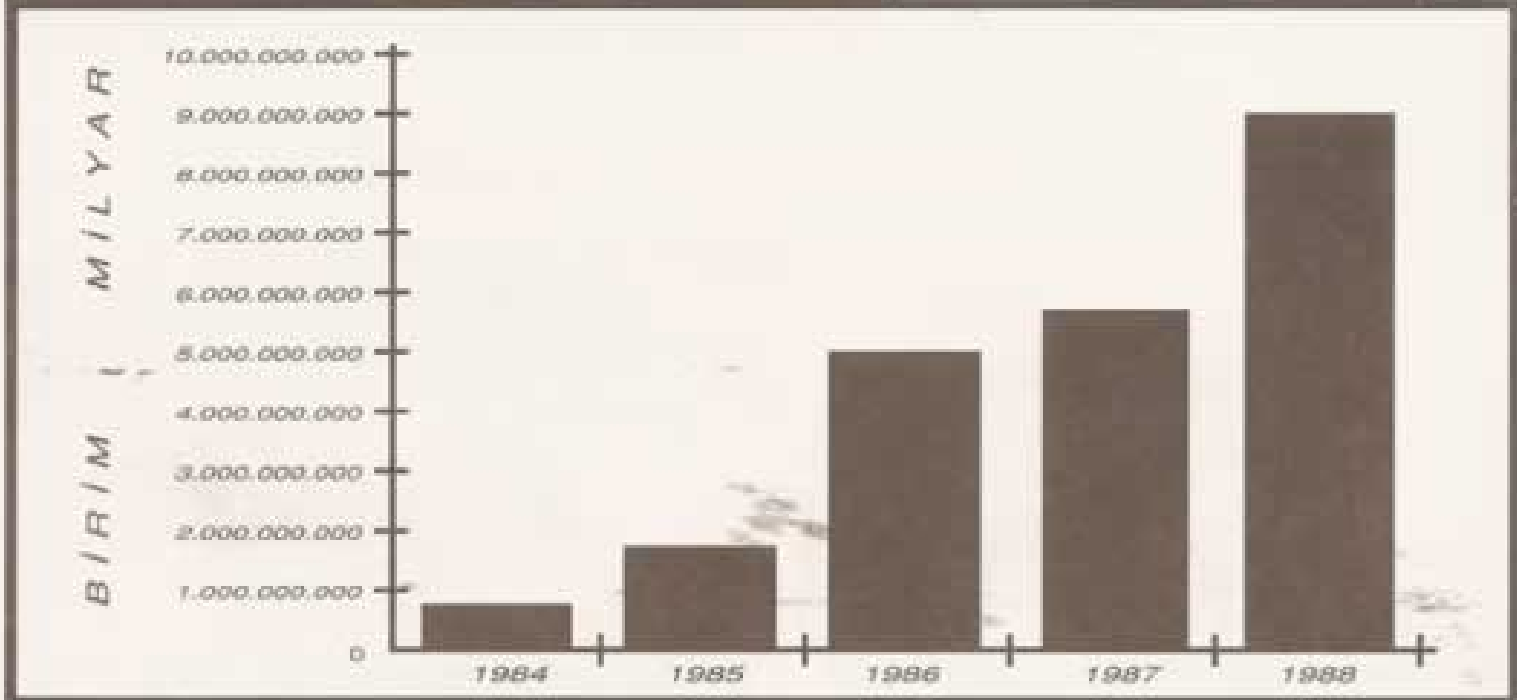



• Emir Çaka Parki'nden bir görünüş

ları, hayvanat bahçesi, kuş kafesleri, dinlenme alanları yer almaktadır. Bu alan için 1.500.000.000 TL. harcandı.

Bostanlı Rekreasyon alanı 52.000 m<sup>2</sup> olup, çocuk oyun alanları, spor sahaları, süs havuzları, Türk çayhanesi, çeşmeler ve dinlenme alanları yapıldı. Gültepe Millet Mahallesi Piknik alanı 70.000 m<sup>2</sup> olup, çocuk oyun alanları, spor alanları, havuzlar, piknik alanları, barbeküler yapıldı.

Yeşildere Cephanelik Rekreasyon Alanı 400.000 m<sup>2</sup> olup, piknik alanları, spor alanları ve seyir terasları yapıldı.

Halkapınar Su Deposu Çevresi Piknik alanı 200.000 m<sup>2</sup> olup, çocuk oyun

## PARK ve BAHÇELER :

1984 yılında 81.300 m<sup>2</sup> alanda yeni yeşil alan düzenlemeleri ve onarımları yapıldı. 1985 yılında toplam 196.150 m<sup>2</sup> alanda park çalışmaları tamamlanmıştır. Ayrıca metropol genelinde yeni yeşil alan düzenleme çalışmaları yapıldı.

1986 yılında toplam 476.421 m<sup>2</sup> alanda park bahçe tanzimi yapıldı.

1987 yılında metropol alanda çeşitli semtlerde toplam 437.100 m<sup>2</sup> alanda yeşil saha tanzim çalışmaları gerçekleştirildi.

1988 yılında 424.000 m<sup>2</sup>'lik yeşil alanda düzenleme çalışmaları tamamlandı.

1989 yılında 679.956 m<sup>2</sup>'lik yeşil alanın yapımı tamamlandı.

Hasanağa Bahçesi rekreasyon alanı (117.000 m<sup>2</sup>) piknik alanları, çocuk oyun alanları, spor alanları, buz paten sahası, okuma salonu, açık okuma alanları, kafeterya, açık çay bahçesi, tenis kortları, süs havuz-



• Susuzdere Parkı

alanları, spor sahaları ve piknik alanları barbeküler yapıldı.

Ayrıca Mustafa Kemal Sahil Bulvarı'nda yeşil alan olarak ayrılmış bölgelerde toplam 100.000 m<sup>2</sup> dikim çalışmaları yapıldı.



• Turgut Özal Rekreasyon Alanı (03.12.1988)



• Hasanağa Buz Pateni Sahası

## Kültürpark Çalışmaları

Fuar'lar Servisince daha önce düzenlenen 3 ihtisas Fuar'ına ilaveten 1984 yılında 4 ihtisas Fuar'ı düzenlendi:

- Mobilya-Ev Dekorasyon ve Halı Fuar'ı
- Çocuk oyuncakları ve Kitapları Fuar'ı
- Tarım ve Gıda Fuar'ı
- Moda-Tekstil ve Giyim Fuar'ı

Bu arada 1984 yılında Kültürpark'ta Türk Deniz Kuvvetlerini Güçlendirme Vakfı Batı Anadolu Bölgesi Başkanlığının organizasyonundaki "Denizcilik Fuar'ı - Boat Show"ın düzenlenmesine yardımcı oldu. 1984 yılında Hayvanat Bahçesi, Akvaryum Binası ve Küçükbaş Hayvan barınakları projesi çizildi. 1985 yılında ihaleleri yapılarak hizmete açıldı. Muhtelif yerlerin ölçüm ve röleve çalışmaları yapıldı. Her yıl açılmakta olan İhtisas Fuar'ları ve İzmir Enternasyonal Fuar'ının yerleşim planları hazırlandı. 1984 yılında Büyük çocuk Bahçesinin yeniden inşası için çocuk oyuncakları ile birlikte projesi hazırlandı. 1984 yılında Lozan Kapısı'ndaki sütunların arasına elektronik ışık oyunlu yıldız panonun yapımı, Uzun Havuzda sualtı spotlarıyla ışık oyunları yapımı ve Yayın odasındaki amplifikatörler ve hoparlör tesisatının kısmen yenilenmesi işleri yapıldı.

1985 yılında daha önce açılan İhtisas Fuar'larına ilave olarak Sağlık Fuar'ı açıldı, böylece İhtisas Fuar'larının sayısı 5'e çıkarıldı. Ayrıca 1985 yılında Çocuk Oyuncak ve Kitapları Haftası Fuar'ı yerine HOBBY FUAR'ı açıldı. İki yıllık Fuar programı ilk defa hazırlandı ve uygulamaya konuldu.

1985 yılında Fuar dahilindeki büfelerin daha uygun hale getirilmesi için tip büfe projesi hazırlandı. Paraşüt Kulesi çevresi pergole projesi 1985 yılında hazırlandı.

Yine 1985 yılında, Kültürpark genel aydınlatmasını devreye sokan mekanik saatler iptal edildi, yerine fotosel sistemi uygulanarak enerjiden, işçilikten ve zamandan tasarruf sağlandı.

1984 yılında İzmir Enternasyonal Fuarında diğer yıllara göre iştirakçi sayısının çok olması, trafoların aşırı derecede yüklenmesine rağmen elektrik hizmetleri hiçbir aksılığa meydan verilmeden tamamlandı. Karanlık kalan ve yeni yapılan partellere, oturma gruplarına ve çocuk bahçelerine yeni direkler dikilip yeraltı kabloları çekilerek işletmeye alındı.

1986 yılında İhtisas Fuar'ları 5 adet olarak kaldı. Yalnız Sağlık Fuar'ı yerine Tekno'86 I. Sanayi ve Teknoloji Enternasyonal Fuar'ı ve HOBBY FUAR'ı düzenlendi ve büyük ilgi gördü.

1986 yılında Sanayi ve Teknoloji Enternasyonal Fuar'ının yanısıra daha önce ulusal nitelikte düzenlenen Tarım ve Gıda Fuar'ı 1986 yılında 'Enternasyonal' oldu. Aynı yıl başlatılan bir uygulama ile 1988 - 89 yıllarında düzenlenmesi düşünülen ihtisas fuarları konusunda görüş ve tekliflerini almak üzere İzmir Sanayi Odası, Ticaret Odası, İhracatçı Birlikleri ve ilgili Meslek Komiteleri'nin temsilcileri ile Fuar ve Turizm Müdürlüğü'nde bir dizi toplantı yapıldı, bu toplantılardan oldukça yararlı sonuçlar edinildi.

1986 yılında Fuar dahilindeki tuvaletlerin modern olarak yeniden yapılması için tip; tuvalet projesi hazırlandı ve hizmete açıldı.

İhtisas Fuar'larında iştirakçi firmaların yerleşiminde daha modern ve pratik olan Alüminyum standların kurulması için gerekli plan ve çalışmalar yapılarak tatbikata konuldu.

Yine İmar Planlama Servisinin çalışmaları arasında Hayvanat Bahçesi Fil pavyonunun açık alanının ihtiyaca uygun şekilde büyütülmesi çalışması yapılarak hizmete açıldı.

Fuar dahilindeki Gazino, Tiyatro ve Çay Bahçelerine ait tespit planları yapıldı.

Fuar Lozan ve Montrö giriş kapılarının turnike sistemine göre tadilat projeleri hazırlandı.

Bu arada 1/500-1/1000-1/2000 ölçekli muhtelif yerleşim planlarının hazırlanması yapıldı. Atatürk Açık Hava Tiyatrosu etrafında sabit aydınlatma şebekesi tesis çalışmaları tamamlanıp işletmeye alındı.

1987 yılında Fuar'lar Servisi'nce İhtisas Fuar'larının çalışmaları hazırlandı.

1987 yılında Kültürpark dahilindeki 11 adet trafo merkezinde toplamı 3120 Kvarlık kompanzasyon tesisi yaptırılarak işletmeye alındı.

1988 yılında İmar Planlama Şefliğince Villa Çay Bah. ve Tenis Kulübünün rölevelleri ve mimari planlarının çizimleri yapıldı.

1988 - 89 yılı itibarıyla hazırlanan fuarlar programı yürürlüğe girdi. İhtisas Fuar'larının sayısı 9 oldu ve süreleri kısaltıldı.

• Alışveriş Fuarı (16.12.1988)



• İzmir Carp-o Tek'88 Fuarı (22.11.1988)

## Makina Atölyeler Çalışmaları

• Belediye Sarayında tatbikat



Yurt dışından alınan yabancı menşeli toplam 144 adet muhtelif sabit tesis iş makinesi ve araçlar hizmete sokuldu.

- 3 adet Vogele Asfalt Finiseri
- 4 adet Atlas Copco Kompresör
- 17 adet Bomak Asfalt Silindiri
- 1 adet Beton Pompası
- 30 adet Daf Damperli Kamyon FA 2105
- 15 adet Daf Damperli Kamyon FAT 2526
- 3 adet Fiat Allis FL 14 LOADER
- 6 adet Fiat Allis FL 15 LOADER
- 3 adet Fiat Allis FD 14 DOZER
- 1 adet Fiat Allis FE 28 14 EXCAVATOR
- 3 adet Fiat Allis FD 20 DOZER
- 2 adet ENKA TADONA Vinç
- 4 adet Daf Arazöz FA 1600
- 1 adet Daf Kanal Temizleme Aracı FA 1600
- 1 adet Daf Kurtarıcı Araç FAT 2526
- 3 adet Daf Treyler Çekicisi
- 1 adet Daf Treyler FTT 3325
- 1 adet Daf Toz Çimento Tankeri FTT 3325
- 1 adet Daf Roley Tank FTT 3325
- 4 adet Daf Yol Süpürme Aracı FA 1600
- 2 adet Daf TRANSMİKSER FAT 2526
- 2 adet Daf Bitum Distribütörü FAT 2526
- 1 adet Daf Yol Çizgi Aracı FA 1600
- 3 adet Daf İtfaiye Aracı (Teleskopik Platformlu 30-3 LW)
- 2 adet Daf İtfaiye Aracı (Hidrolik Platformlu 14-2-K)
- 1 adet Daf İtfaiye Aracı (Hidrolik Merdivenli 28-2-T.1)

• Araçların Makine ve Atölyeler Şiş. Md. park sahasından genel görünüşü



- 1 adet Fiat Allis Paletli Excavatör BS-78
- 2 adet Fiat Allis Lastik Tekerlekli Excavatör FE 18
- 6 adet Fiat Allis Greyder FG - 105.A
- 2 adet Sepetli Araç
- 1 adet Beton Boru İmal Tesisi
- 1 adet Konkosör (Taş Kırma Makinası)
- 1 adet Amman (Asfalt Plenti Komple)

• Beton Pompası ve Yığılma Töreni



- 1 adet Bitüm Depolama Tesisi Komple
- 1 adet Daf Otobüs
- 8 adet binek aracı, 52 adet kamyonet, 14 adet minibus
- 37 adet kamyon, 15 adet ambulans, 1 adet akaryakıt tanker
- 3 adet kepçe, 3 adet traktör, 10 adet çöp kamyonu
- 10 adet cenaze otosu, 3 adet itfaiye aracı

## Trafik İşleri Çalışmaları

### TRAFİK LEVHA ve ÇİZGİ ÇALIŞMALARI :

- 1734 adet levha söküldü ve 7826 adet levha takıldı.
- 56 ton yol çizgi boyası kullanılarak kentin muhtelif yerlerine yol ve kavşak çizgilemesi yapıldı.
- İhtiyaç duyulan bölgelerde "Tek Yön" uygulamasına ait çalışmalar yapılarak trafik güvenliği ve otopark kapasitesi artırıldı.

### SİNYALİZASYON ÇALIŞMALARI :

- 1984 yılında şehrimizde 11 adet sinyalizasyon kavşak mevcut iken 1984-1989 döneminde bu sayı 61'e çıkmıştır.
- İkiçeşmelik Caddesine şerit sinyalizasyon tesisi yapıldı.
- Ana arterlerde bulunan sinyalizasyon tesisler koordine hale getirildi.
- Flaşör tesisi sayısı (1984 - 1989) 5'den 45'e ulaştı.

- 5 yıllık dönemde ortalama 4000 sinyalizasyon arızası giderildi. 3000 çeşitli tamir işleri yapıldı. 14500 lamba değiştirildi.

### PROJE ÇALIŞMALARI :

- Bayraklı Piyale önü hemzemin geçidi projesi,
- Gümrük minibüs sondurak projesi,
- Konak minibüs duraklarının Varyant başına taşınması projeleri,
- Fahrettin Altay Meydanı otobüs sondurak düzenleme projeleri,
- Karşıyaka minibüs sondurak projeleri,
- Yeşillik Caddesi, Çinihi Camii kavşak projesi,
- Menderes Caddesi - Namık Kemal Caddesi kesişimi kavşak projesi,
- Anadolu Caddesi Çınarlı Kavşak projesi,
- Fahrettin Altay Meydanı düzenleme projesi hazırlandı.

## Sağlık İşleri Çalışmaları

### EŞREFFAŞA HASTANESİ :

1988 yılında başlatılmış olan belediye işçileri ve Tansaş'a ait SSK sigortalıları ile bunların bakmakla mükellef oldukları kişilere hastanece sağlık hizmeti

verilmesine dair sözleşme 1989 yılında da devam ettirildi.

- Baę - kur Sigortalıları ve bunların bakmakla yükümlü oldukları kişilere hastanede saęlık hizmeti verilmesi ile ilgili sözleşme yapıldı.
- Gezici poliklinik otobüsleri ile fakir semtlerde üç-

retsiz hasta muayeneleri, okul ve kreşlerde saęlık taramaları ve hızlı acil servis faaliyetleri devam ettirildi.

### ÇALIŞMALAR :

	1984	1985	1986	1987	1988
<b>Fiili Yatak Sayısı</b>	150	155	171	200	393
<b>Genel Poliklinik sayısı</b>	76723	88719	105017	133255	137160
1 - Hasta Poliklinik sayısı	64482	70834	76064	100329	105490
2 - Acil Poliklinik sayısı	8888	14148	17132	23610	23603
3 - Diş Poliklinik sayısı	3353	3737	8211	4576	4113
4 - Gezici Poliklinik sayısı			3610	4740	3954
<b>Yapılan ameliyat Sayısı</b>	1633	1632	1619	2088	1761
1 - Büyük ameliyat	657	715	873	940	793
2 - Orta ameliyat	478	527	339	664	553
3 - Küçük ameliyat	498	390	370	484	415
<b>Laboratuvar muayene Say.</b>	38324	38992	54485	68589	81448
1 - Biyokimya Lab. sayısı	21996	21886	28208	31690	33439
2 - Bakteriyoloji Lab. sayısı	16328	17106	26277	36899	48009
3 - Patoloji Lab. sayısı	774	779	289	666	758
<b>EKG muayene sayısı</b>	4117	3077	3537	4090	3860
<b>Ultrasonografi muayene s.</b>				1628	2214
<b>EEG muayene sayısı</b>				82	340
<b>Röntgen muayene sayısı</b>	2866	3522	7460	10854	13196
<b>Hızır Acil Servis</b>			2215	6362	7044
<b>Zührevi hast.Dip.Mua.Say.</b>	39682	27835	30305	34826	
<b>Hemodiyaliz</b>					298
<b>Odiyometri</b>					151

### ÇEVRE SAęLIęI ÇALIŞMALARINI :



• İzmitte Arıtma Tesisleri (16.09.1988)

**A-GAYRİ SIHHİ MÜESSESE RUHSATLARI :**  
1985 - 1989 yılları arasında 2549 ruhsat verildi.

#### **B - HAŞERE MÜCADELESİ :**

9 ekip ile yapılan açık ve kapalı alan zararlı mücadelesinde, 1988 yılında 5 adet ULV makinesi, 20 adet sırt ULV'si gibi ekipman ilave edilerek devam edildi. 1988 yılında iki Micron - Air cihazı uçaęa monte edilerek havadan ilaçlama (Bostanlı - Tuzla - Çięli - İnciraltı gibi) 6000 hektarlık alana yapıldı. 5 adet sisteme cihazı ile açık ve kapalı alanlarda haşere mücadelesi yapıldı.

**C - KATI ATIK PROJE ve DENETİMLERİ :**  
1987 yılında Boęaziçi Üniversitesi ile birlikte başlatı-



### Yatırımın Açıklaması

### Tutarı

1 - Uzundere Kompost  
Gübre Fabrikası yapımı 20.000.000 DM

2 - Harmandalı Düzenli  
Katı Atık Depolama  
Alanının istimlak ve  
fizibilite çalışmalarının  
başlaması.

lan çalışmalar sonucunda İzmir Mücavir alan içindeki tüm evsel, sanayi ve hastane atıklarının düzenli depolanması ve kontrollü taşınması yapıldı.

1988'de Şişe Cam Fabrikaları ile imzalanan protokol çerçevesinde kentin belli yerlerine şişe toplama kumbaraları konuldu ve hurda camların çöplerin içerisine girmeden ayrı toplanarak ülke ekonomisine geri kazandırılması sağlandı. Sağlanan gelir Huzurevine katkı amacıyla değerlendirildi.

Katı Atıkların İzmir'deki miktar ve cinsini belirlemek için sanayi tesislerinde envanter çalışması yapılmıştır. Boğaziçi Üniversitesi tarafından da evsel atıkların analizleri yapılarak İzmir çöpünün karakteristik özellikleri belirlenmiştir. Ayrıca, Türkiye'de ilk kez Boğaziçi Üniversitesi ile yapılan çalışma kapsamında Enfekte (tehlikeli) Hastane Atıklarının Kontrol Yönetmeliğinin esasları belirlendi.

### Katı Atık Yatırım ve Faaliyetleri :

- 150 Ton/gün kapasiteleri olan ve eski teknolojilerinden dolayı verimli çalıştırılmayan Halkapınar Gübre Fabrikası ile Çiğli Gübre fabrikası peyderpey kapatıldı. Bunların yerine modern teknoloji ile çalışan Uzundere Kompost Gübre Fabrikası kurulması çalışmalarına başlandı. 500 ton/gün kapasiteli tesis 1985 Uluslararası ihale 1986 İnşaata başlama 1989 İşletmeye başlama
- Uzundere kompost gübre fabrikasıyla beraber yine çağdaş bir uygulama olan "Çöp Transfer İstasyonla-

n" planlanması ve bu istasyonlarda çalıştırılacak 8 adet "Çöp Taşıyıcı Treyler" satın alımı gerçekleştirildi. (1988 - 1989)

- Şehrimizin muhtelif bölgelerinde dağınık olarak bulunan çöp depolama sahalarının insan ve çevre sağlığına yarattığı sakıncalı durumları ortadan kaldırmak üzere, çöplerin niteliklerine göre düzenli depolanacağı Harmandalı Düzenli Atık Depolama Alanı için saha ve istimlak çalışmaları ile jeolojik etütlere başlandı.

### Kompost Gübre Fabrikası :

Ulusal ekonomilerin son yıllardaki hızlı gelişimine paralel olarak gerek günlük yaşantımız gerekse endüstriyel faaliyetler sonucu ortaya çıkan çöp ve katı atıkların hacmi ve çeşidi giderek artmaktadır. Katı atık miktarının yanısıra bunların toplama ve taşıma araçlarına ait yatırım işletme ve bakım giderleri ile işçilik giderleri sürekli ve hızlı bir şekilde yükselmektedir. Diğer taraftan, teknik usullere ve hijyenik şartlara uyulmaması halinde hava, su ve toprak kirlenmesine de sebep olunmaktadır.

İzmir Metropolitan alan içinde günde yaklaşık 1450 ton çöp toplanmaktadır. Toplanan bu çöplerin 400 ton'u mevcut 2 adet Kompost Gübre Fabrikalarımızda işleme tabi tutularak içindeki demir, alüminyum, kâğıt, plastik, tekstil gibi maddeler ayrılarak değerlendirilmekte ve ilgili sanayi kuruluşlarına hammadde olarak kazandırılmakta idi. Organik atıklar ise fermantasyona tabi tutularak Kompost dediğimiz organik gübreye dönüştürülmektedir.

### Kompost :

Hümüsün son kademesi ağır parçalanabilir, ayrışabilir



organik kombinasyonudur. Kompost yaparak değerlendirme, yeniden doğaya kazandırma çok eskiden beri bilinmektedir.

Bugün ise gelişmiş ülkelerde en ileri bir teknik ile elde edilmekte ve çok geniş alanlarda kullanılmaktadır. 500 ton/gün kapasiteli bir kompost fabrikası kurulması ile ilgili olarak 28.10.1985 tarihinde 2886 ihale kanunu hükümleri doğrultusunda Uluslararası bir ihale açılarak ilgili gazetelere ilanlar verilmiştir. Tesisin yapımına 5.11.1986 tarihinde başlanmış olup, iş doğrultusunda 25 ayda tamamlanmış 8 Ocak 1989'da tam kapasiteyle üretime geçmiştir. Alınan kredinin geri ödemesi, ilk 2 yıl ödemesiz, 6'şar aylık 10 eşit taksitte ve 7 yıl vadeli.

Üzundere köyünün 2 km güney doğu yönünde 72.500 m<sup>2</sup>'lik bir alan üzerine kurulması planlanıp 7 Ekim 1986 tarihinde temeli atılan, inşaat çalışmaları hızla sürdürülen ve 1989 yılı başında faaliyete geçen tesiste günde 500 ton çöp işlenmekte yılda 300 gün çalışarak 150.000 ton çöpün bertarafı gerçekleştirilmektedir. Yeni tesisin devreye girmesiyle birlikte yeni bir çöp taşıma sistemi de başlatıldı.

Şehrimizde belirlenen 3 ana bölgeye (1-Aziziye Karakol karşıtı Ballıkuyu altı, 2-Çamdibi Su Fabrikası karşıtı, 3-Aydın yolu Şirinyer Askeri birlik yanı) yapılacak aktarma rampalarında küçük arabalarla toplanan çöpler, 35 ton kapasiteli TIR'lara aktarılacak ve bunlarla fabrikaya toplu taşımacılık esasıyla götürülecektir.

Bu uygulama ile daha az zamanda daha çok çöp toplanmış, işçi, akaryakıt ve amortisman yönünden tasarruf sağlanmış oldu.

Tesisin çalışmasını kısaca şöyle özetleyebiliriz. Kantarda tartıldıktan sonra kabul binasına dökülen çöpler buradan özel konveyör bantlarla tasnif makinesine taşınırlar.

Çöp tasnif makinası çöpleri muhtelif farksiyonlara ayırır, kül ve kompost yapılamayan maddeler atık deposuna gönderilirler.

Kağıt, plastik, cam, alüminyum, tekstil gibi geri kazanılabilecek maddeler ihtiva eden farksiyonlar ise elle ayıklama bantına verilirler. Bu geri kazanılan maddeler presler ile balya haline getirilerek depolama ve nakliyenin daha ekonomik olması sağlanır. Ayrıca çöpün içinde bulunan demir aksamalar mıknatıslarla toplanıp preslenirler.

Geri kalan çöpler homojenizasyon makinasında atık su ile optimal nem değerine ulaşmaya kadar karıştırılır ve bilahare elenerek ham kompost halinde fermantasyon sahasına gönderilirler.

Fermantasyon sahasında özel havalandırma sistemi ve oksidasyon şartlandırma ve aktarma makinasının kullanılması ile yığınlaraya uygun bir fermantasyon için doğru miktarda atmosferik oksijen ve su sağlanır. Fermantasyon esnasında oluşan ısı ile mamulün hijyenik kalması sağlanmış olur. 42 gün sonra kompost gübre ince işleme için hazır hale gelmektedir. İnce tasnif makinesi plastik, lastik, odun gibi küçük yabancı parçacıkları ayırır. Mamul ayrıca sert parça öğütücüsünden geçilerek cam, seramik, taş gibi maddelerin küçük partikül haline gelmesi sağlanır. Bu şekilde hazırlanan temiz ve ince kompost sahasında satışa arz edilmek üzere depolanır.



• İzmir Körfezini Temizleme Çalışmaları (1987)



İzmir çöpünün toplanması taşınması ve içeriği hususlarında yeni bir araştırma çalışması yapıldı. 15 aylık süre içinde gerçekleştirilen araştırma neticesinde tespit edilen verilere göre çöplerin en ekonomik ve çevreye en az zarar verecek şekilde nasıl toplanıp taşınabileceği ve ne gibi maddeler ihtiva ettiği belirlendi. İzmir Büyükşehir Belediyesi, katı atıkların çevrede huzule getirdiği menfi etkileri görerek, zaman geçirmeden gerekli önlemleri almak için faaliyete geçmiş, mevcut 2 fabrikaya ilaveten 3. kompost fabrikasının ihalesini gerçekleştirmiş, aynı kapasitede 4. fabrikanın yapımı için ön çalışmalara başlayarak, bu konuda Türkiye'de örnek Belediye olmuştur.

### D - HAVA KİRLİLİĞİ DENETİMİ :

- 1984, 1985, 1986, 1987, 1988 yıllarında 474 adet hava kirliliği denetimi yapıldı. 33 Milyon TL. para cezası, 13 adet kapatma kararı alındı.
- 1988'de alınan MSI 2000 P bacagazı ölçüm cihazı ile ölçümlere başlandı. 24 adet baca gazı analizi yapıldı.

- Makina Mühendisleri Odası ve T.S.E. ile teknik işbirliği çerçevesinde kalorifer kazanları denetimleri yapıldı.

### E - KÖRFEZ DENETİMİ :

- 1986, 1987 yıllarında ilk kez körfez denetimleri yapılmaya başlandı. Bir adet kontrol botu alındı.
- D.E.Ü. Deniz Bil. ve Tek. Ar. Enst. ile işbirliği çerçevesinde körfezin "jeoteknik, biyoekolojik, hidrodinamik" etüdüleri yapıldı. "Akdeniz Eylem Planı"na dahil olundu.
- Gemilerden kaynaklanan deniz kirliliği kontrol altına alındı.
- Doğrudan denize atık yapan fabrikalar kontrol edildi.
- Denizde hava kirliliği yaratan gemiler hakkında işlem yapıldı.
- Körfeze gelen atıkların kontrolü için mekanik arıtma niteliğinde mazgallar yapıldı.

### GIDA KONTROL ve TAHLİL İŞLERİ :

- 1988 yılında gıdalann ve temizlik maddelerinin kimyasal analizlerini yapan kimya laboratuvarına "Mikrobiyoloji Laboratuvarı" eklendi. Ağır metal analizleri yapmak için "Atomik Absorbsiyon Spektrofotometre" cihazı alındı.
- 1989 yılında gıdalardaki katkı maddelerini tespit etmek üzere Katkı-Kalıntı Laboratuvarları faaliyete geçti.
- Zabıta ekipleri yerine, Mühendis - Veteriner - Hekim- Biyolog oluşumuyla 3 ayrı ekip denetim faaliyetlerini sürdürdü.
- Denetlenen iş yeri 8032 oldu. Alınan örneklere göre uyarılar yapıldı ya da savcılık harekete geçirildi.



• Yenışehir Gıda Kontrol ve Tahlii Lab. Açılışı (13.10.1988)

### İKTİŞAT İŞLERİ :

- 1984, 1985, 1986, 1987, 1988, 1989 yıllarında;
- 1580 sayılı yasa çerçevesinde Metropol alanda sürdürülen denetimlerde fırınlar, lokantalar, büfeler, odun-kömür satış yerleri ile Fuar, otogar, sebze ve balık hallerinde muhtelif işyerleri ruhsat, tarife, gramaj, temizlik, fahiş fiyat... gibi hususlarda kontrol edildi.
- Kusurlu görülen toplam 10558 adet işyerine ceza

- zaptı ile toplam 46.5 milyon TL. ceza kesildi.
- 3572 sayılı yasa çerçevesinde de Belediyemiz müstecirlerine ait 761 adet işyeri ruhsatlandırıldı. Ruhsat harcı- tarife tasdik ücreti olarak 1.250.000.000.-TL. tutarında meblağ tahsil edildi.
- Metropol alanda muhtelif işyerleri fiyat etiketleri, tarife, ruhsat, genel hijyen, işgaliye ve benzeri genel konularda denetlendi.

## İTFAİYE ÇALIŞMALARI :



• İtfaiye Çalışmaları (1988)

- İtfaiye araçları :  
1984'te—3 adet fiat 50 NO,  
1986'da 5 adet Daf 2500 Turbo  
5 adet fiat 50 NC  
9 adet Lombardini Motopomp  
1989'da 5 adet Ford Kargo Araöz  
2 adet Süper Star Motopomp alınarak zenginleştirildi.
- Bina Yatırımlarında ise,  
Bornova İtfaiye grubunun Ege Üniversitesi Kampüs girişindeki yeni binası,  
Çamdibi İtfaiye grubu yeni binası,  
Yelkenteye Merkez - 4 Telsiz İstasyonu, Hatay grubu, olarak hizmete girdi.  
Bu yatırımlar yanında personele sürekli teorik ve tatbiki bilgiler verildi.

## Otogar, Mezbaha ve Hal Çalışmaları

### OTOGAR :

Belediyemiz sınırları içerisinde yurt dışı ve yurt içi yolcu taşımacılığı yapmak isteyen kuruluş veya temsilcilerin bu işlevi tesislerimizde yapmaları esas olduğundan, karayolu ile şehirlerarası yolcu ve yük taşıma hizmetlerinin düzenli ve güvenli bir şekilde yürütülmesi için 1580 sayılı Belediye Kanunu, 3030 sayılı Büyükşehir Belediyelerinin Yönetimi hakkındaki Kanun ve Karayoluyla şehirlerarası yolcu taşımaları hakkında Yönetmeliğin ilgili maddelerine istinaden, 50500 m<sup>2</sup>'lik alana yayılan Otogar Tesisleri ile 6000 m<sup>2</sup>'lik yer kaplayan Gaziemir Semt Garajında günde ortalama 1500- 2000 aracın giriş çıkış yaptığı tesislerimizde toplam 120 personel ile 24 saat geceli gündüzlü 3 vardiya halinde görev yapılmaktadır. 1995 yılında Gaziemir Semt Garajının açılarak faaliyete geçmesiyle şehir içi trafikte biraz olsun rahatlatma oldu.

Ayrıca 1996 Ekim ayında Hafif Raylı Sistem çalışmaları dolayısıyla Halkapınar garajı içerisinde büyük çalışmalar yapıldı. Yeni peronlar açılmış ve atıl durumda kalan bir çok alan değerlendirilmiş oldu.

Müdürlük ekonomik faaliyet hizmeti yapması nedeniyle sürekli gelir getiren bir işletme olduğundan mukayeseli Gelir - Gider Tablosu aşağıda sunuldu. 1984 - 1988 yılları arasında Otogar Müdürlüğü'nün elde ettiği gelir 3.757.106.799. TL. gider 3.592.849.227 TL.'dir.

### MEZBAHA :

Halka sağlıklı ve kontrollü et sağlamak üzere mezbahalarda kesimler yapıldı.

1985 yılında 589.313 adet,  
1986 yılında 502.670 adet,  
1987 yılında 506.522 adet,  
1988 yılında 609.305 adet hayvan kesimi yapıldı.

### HAL :

1984 yılında halde mevcut 70 adet sebze ve meyve satış standının yetersizliği göz önüne alınarak halde stand adedli fazlalaştırıldı.

Mevcut boş alanların verdiği imkana göre her biri 108 m<sup>2</sup> büyüklüğünde 20 adet sebze- meyve satış standı yapıldı, ayrıca boş kasa deposu olarak kullanılan 16 adet depo restore edilerek satış standına çevrildi.

Bu devrede Hal 80 sayılı Hal Kanunu ve Yönetmeliği ile idare edildi. Hal rüsumu %3 olarak tahsis edildi. Bu suretle 70 adet olan satış standı 106 adede yükseltildi. Bu standlar Hal Yönetmeliğine göre 07.02.1986 tarihinde Noterlikçe yapılan kura çekimi suretiyle dağıtıldı.

Yıllara göre Hale gelen sebze- meyve ile elde edilen gelir-gider durumu aşağıda gösterilmiştir.

- 1984-1988 yılları arasında hale toplam 597.484.159 Kg. meyve,  
587.214.946 Kg.'da sebze geldi.
- 1984-1988 yılları arasında 6.500.178.024 TL. gelir sağlanmış olup, 846.884.121 TL.'da gider saptandı.

## Mezarlık Çalışmaları

İzmir Büyükşehir Belediyesi Mezarlıklar Müdürlüğü ile Tanzim Satışlar Müdürlüğüne geliştirilen ve seri standart yapımı planlanan prefabrik mezar üretimi ile mezar yerlerinde tasarruf yapıldı. Bu mezarlar, Mezarlıklar Tüzüğü 20. maddesine uygun, 4x3=12 m<sup>2</sup> alanı aşmamak kaydı ile zemin altı derinliği 120 cm, en iç boşluk 75-80 cm, ara bölümler 15-20 cm, boy 260 cm, 2x2=4 m<sup>2</sup>'lik 35 cm., iç çiçek havuzu ile 7 bölümden oluşan 2 ila 4 kişilik özellik taşırlar. İşikent Mezarlığında kurulu olan mezarların her bölümü fenni ve sıhhi şartlara göre hazırlandı. Zemin ve arkası toprak, üst ve yanlar beton lahitlerdir. Ayak kısmından cenaze konacak şekilde 4 ayrı bölümden oluşan ayrı girişler vardır. Bütün bölümlerin birleşme yer-

leri, gömü sonu tamamen toprak altında kaldığından ufuneti dışı vermez. Mezar üstü havuzu sabit olduğundan yeşillik ve çiçeklerle standart ve güzel bir görünüm kazandırıldı.

Ayrıca lahidi ile birlikte zemin üstü tezyinatı ve tesisi komple yapılmış olduğundan tasarruf sağlar, hasır, tahta gibi malzeme yönünden ekonomiktir. Bir aile, 4 bölümün her birini ayrı ayrı kullanmak suretiyle her 5 senede bir ayrı mekanı kullanacaktır. Bu nedenle, yer tasarrufu yapıldığı gibi standartlaşma, temiz ve güzel bir görünüm sağlandı.

Modern bir kent, dirilerine olduğu kadar ölülerine gösterdiği saygı ve planlı mezarlarıyla da çağdaştır.

## Buca Zübeyde Hanım Huzurevi Çalışmaları



- 1985 yılında beş katlı 72 yataklı binanın yapımına başlandı. 1986 yılı inşaata devam edildi ve 1987 yılında tamamlanarak bina içindeki bütün oda ve salonların tefrişi yapıldı.
- 1985 yılında Huzurevi dış bahçe duvarları üzerine çarçaveli tel örgü yapıldı.
- 1985 yılında Huzurevi arka dış giriş kapısı önünde üç odalı tek katlı bir bina yapıldı ve 1987 yılında bahçe düzenlemeleri ve yeni binanın görünümünün engellenmesi nedeniyle yıkıldı.
- 1985 yılında Huzurevi bahçesine bir cami yapılmasına başlandı ve 1986 yılı içerisinde tamamlandı.
- 1985 yılında ek bir çamaşırhane yapıldı.
- 1986 yılında ikinci ek 72 yataklı bina yapımına başlandı. 20 Şubat 1988 tarihinde hizmete açıldı.

Böylece yatak kapasitesi 343'e yükseldi. Huzurevi sahası içerisinde bir adet radar, bir adet zaman tüneli, bir adet ikili salıncak, 4 salıncak ve bir adet tahtarevalli kondu. Huzurevinin tüm bahçesi yeniden tanzim edilerek 3000 adet Ligusturum fidanı ve 120 adet muhtelif ağaç dikildi. Tüm ağaçlar budanarak bahçe gübrelendi ve çim ekildi. Bahçeye sulama tesisi kuruldu ve fiskiyelerle sürekli sulama sağlandı. Huzurevi içi yolları asfaltlanarak kenarlara bordür taşları döşendi.

Cami görevlisi için bir adet lojman binası hayırsever bir vatandaş tarafından yapıldı.

- Beş merkezdeki, kömürle çalışan kalorifer kazanlarının yerine fuel-oil ile çalışan otomatik kalorifer kazanı ikame edildi.
- Yeni binaya otomatik santral kuruldu.
- 1987 yılı içinde eski idare binası Anaokulu olarak tanzim edildi. Yılbaşı eğlencesi ve değişik zamanlarda video gösterileri yapıldı. Türkiye'de ilk defa olarak "eşlerinden ve ailelerinden kötü muamele görüp evden ayrılan genç kızlar ve kadınlarımız için geçici iş ve barınma merkezi" kuruldu. Ekim ayında başlayan bu pilot uygulama için geçici olarak 30 kişilik bir servis ayrıldı. Üç aylık dönem içerisinde 28 kadın ve toplam 28 çocuk bu merkezde barındırıldı.

Büyük salon sunta bölümlerle ayrılarak odası sayısı artırıldı ve bütün iç duvarlara çocukların sevebilecekleri resimler ve motifler yapıldı.

Eski binaların pis su kanalizasyonunun tıkağı 14 no-

• Kadınlar için kurulmuş olan geçici iş ve barınma merkezinden bir görüntü.



lu servisin yanına küçük bir depo yapılarak şehir içi kanalizasyonuna bağlantısı yapıldı. Huzurevi Müdürlüğü 14, 15, 16, 17, 18 no'lu servisler ile Menderes caddesi arasında kalan büyük boşluğun dinlenme ve gezinme yeri olarak değerlendirilmesine ve boydan boya camiye kadar uzanabilen ziyaretçi arabalarının geçebileceği bir yol yapıldı. Müdürlük bünyesinde iki servisten ibaret Geriatri hastanesi kuruldu, yatalak olan hastalar bu servislere kadın ve erkek bölümleri olmak üzere toplandı ve tedavileri yapıldı. Müdürlükçe mevcut hastalar, bu hastanenin hekim ve hemşireleri tarafından tedavileri yapılmakla beraber aynı hastane bünyesinde açılan laboratuvar sayesinde açlık kan şekeri, kan üresi, tam idrar tahlilleri yapıldı. Ayrıca Hekimler tarafından mevcut Elektrokardiografi cihazı ile de kalp grafikleri çekildi.

### SOSYAL FAALİYETLER :

16 Temmuz 1988 tarihinde I. Sünnet Şöleni Huzurevinde sağlandı. 500'e yakın çocuk sünnet edildi. 20 - 21 Ağustos 1988 tarihleri arasında II. Sünnet Şöleni tertiplenerek 350 çocuk daha sünnet ettirildi.

Fakir vatandaşların toplu nikah ve düğün törenleri Huzurevince Başkanlık tarafından 12 çiftin nikahları kıyıldı.

Türkiye'de ilk defa yaşlılara "Refakatçi İşgücü Kursu" Huzurevinci açıldı. 24 Haziran 1988 tarihlerinde Çalışma ve Sosyal Güvenlik Bakanı Sayın İmren AYKUT tarafından açılan kurs 2 ay süre ile devam etmiş ve kursa katılan 20 bayan kursiyer kursu başarıyla tamamlayarak sertifikalarını almışlardır.

Bunlardan 15 kursiyer Huzurevi'nce gençlerimize meslek kazandırmak için "Pastacılık ve tatlıcılık" kursu açıldı. 5 Ekim 1988 tarihinde başlayan bu kurs, 2 ay süreli olup, 10 Aralık 1988 tarihinde Huzurevinde düzenlenen sertifika töreni ve müzik şöleni ile sona erdi.

Ağustos 1988 tarihinde İzmir Büyükşehir Belediyesi Sanat Galerisinde Huzurevleri arası düzenlenen "Resim ve El Sanatlar" sergisine Huzurevi sakinleri tarafından yapılan çeşitli çiçek, makrome, el örgüleri, nakış işleri sergilendi.

1988 yılı içerisinde belirli günlerde toplam 9 defa



• Dr. Birtan Özlü ile Huzurevi'ndeki yaşlılarla beraber.

müzik eğlence programları yapıldı. Çeşitli tarihlerde kır gezileri tertiplendi.

Çeşitli sosyal yardım dernekleri ile ilişkiler ve ortak faaliyetler Müdürlüğün bilgisi altında yürütüldü. Yazın Urla Belediye kampında sakinlerimiz 15 gün tatil yapmışlardır.

## Kreş - Anaokulları Çalışmaları

Sosyal Kültürel Hizmetler kapsamında bulunan Belediye Anaokulları, özellikle Belediyede çalışan annelerin çocuklarının fiziksel, ruhsal, sosyal gelişimlerini sağlamak için, program dahilinde, okul öncesi eğitimi gerçekleştirdi.

1987 yılı başında Kültürpark Anaokulu tek olarak hizmet verirken, 05.11.1987'de Halilnifat son durakta

40 öğrenci kapasiteli bir okul daha hizmete girdi. 1988 yılı ilk haftasında ise Gürçeşme Huzurevi içinde 50 çocuk kapasiteli bir okul daha açıldı. 1988'de Anaokulları sınıflarına yaygınlaştırılarak, sınıflarının artırılması hedeflendi. Çocukların sağlık kontrolleri Kurum Tabipliği tarafından yapıldı. Öğrencilere, resim - el işi sergileri, müsamereler, yıl-

başı programları gibi organizasyonlar yaptırıldı. 1988 yılında yeni okulların katılımıyla Anaokulları

zinciri daha da genişleyerek daha çok çocuğun okul öncesi korunması ve eğitilmesi sağlandı.

## Kütüphane ve Müzeler Çalışmaları

**İZMİR BÜYÜKŞEHİR BELEDİYESİNCE YAPTIRILIP KULLANIMI KÜLTÜR BAKANLIĞINA DEVREDİLEN KÜTÜPHANELER :**

Balçova Halk Kütüphanesi

1985 - Şirinyer Halk Kütüphanesi

1985 - Uzundere Halk Kütüphanesi

1985 - Yeşilyurt Halk Kütüphanesi

1987 - Çiğli - Güzeltepe Halk Kütüphanesi

1987 - Bayraklı - Alparslan Halk Kütüphanesi

1986 - Soğukkuyu Ödünç Kitap verme servisi

## Gençlik ve Spor Çalışmaları

1984 - 1989 yılları arasında Gençlik ve Spor Müdürlüğü spor okullarında kurslar düzenlendi ve bu kurslardan 5524 kursiyer faydalandı.

Kursiyerlere 9 branşta eğitim yapma fırsatı verildi. Spor kulübüne üye 25-44 sporcuya 8 branşta spor yapma olanağı sağlandı. Bu dönemde çeşitli spor tesisleri açıldı. Bunlar Yeşilyurt Futbol sahası, Fuar koşu pisti, Buca Hasanağa Bahçesi Spor Kompleksi olarak faaliyete geçti.

Bu çalışmaların yanında birçok spor malzemesi yardımları yapıldı. 111 ilkokula, 72 ortaokula, 84 liseye, 2 ilköğretim okuluna, 5 yetiştirme yurduna, 7 fakülteye, 18 resmi kuruluşa, 82 amatör kulübe, 181 semt kulübüne çeşitli spor malzemeleri verilerek katkıda bulunuldu.

• Gazi Lisesi Spor Salonu Açılışı (01.12.1988)



• Zeynep Aslı Parkı (14.09.1988)



• Belediyesporlu genç sporcular

## Lisan ve Bilgisayar Laboratuvarları Çalışmaları

**OKULLARA LİSAN - BİLGİSAYAR LABORATUVARLARI SPOR SAHALARI MALZEME - KİTAP YARDIMLARI :**

İzmir Büyükşehir Belediyesi, insana yapılan yatırımın, uzun vadeli olan asıl kalkınma yatırımı olduğu bilinci ile özellikle genç nüfusa önemli ölçüde yatırım yaptı.



• Naci Şensoy Lisesi Bilgisayar Lab. (08.12.1988)

1987 ve 1988 yıllarında 22 okula Bilgisayar Laboratuvarı, 1987 ve 1988 yıllarında 20 okula lisan laboratuvarı kuruldu.

Sporun gençlerin ruh ve beden sağlığına yaptığı olumlu etkiler gözönüne alınarak okullara spor salonları yapıldı.



• Okullara Spor Malzemesi Yardımı



• Zeytinlik 50. Yıl Lisesi Bilgisayar Laboratuvarı Açılışı (20.12.1988)

Bunlar 1985 ve 1986'da yapılan 175 adet spor sahasıdır.

Yine 1984 - 1985 - 1986 - 1987 yıllarında okullara 180 milyon TL. tutarında spor malzemesi yardımı yapıldı.

## Sanatsal Çalışmalar



• Büyükşehir Belediyesi Sanat Galerisi

1986 yılında Büyükşehir Belediyesi Sanat Galerisinde Resim, Heykel, Seramik, Geleneksel Sanatlar olmak üzere 11 adet sergi açıldı.

Her ay Belediye dergisi çıkarıldı. 1987 yılında toplam 16 adet Resim, Heykel, Seramik, Geleneksel sanatlar sergisi açıldı.

Aynı yıl kurulan Amatör Türk Sanat Müziği korusu, konserler düzenledi.

İzmir I. Uluslararası Festivaline destek amacıyla çalışmalar yapıldı. Aylık belediye dergisi çıkarıldı. 1988 yılında Resim, Heykel, Seramik, Geleneksel Sanatlar alanlarında belediye sanat galerisinde 22 adet sergi açıldı.

Çocuklar için düzenlenen I. Çocuk Romanları Yarışması yapıldı.

Resim kursları düzenlendi.

İzmir I. Uluslararası Festivaline destek çalışmalar sürdürüldü.

1989 yılında 22 adet Resim, Heykel, Seramik, Gele-

neksel Sanatlar sergisi açıldı.  
Resim kurslarına devam edildi.  
Belediye dergisi çıkarma çalışmaları sürdürüldü.  
İzmir-III. Uluslararası Festivaline destek çalışmaları sürdürüldü.

1988 - 1989 yıllarında sanatsal aktivite olarak yapılan en güzel çalışmalardan biri ülkemizde ilk kez İzmir Büyükşehir Belediyesince gerçekleştirilen "Amatör Çok Sesli Koro" idi. Çok sesli müziğin sevdinilmesi ve yaygınlaştırılması amacıyla kurulan ve İzmir Devlet Opera ve Balesi Müzik Direktörü Herr Walter Strauss'un yönetiminde çalışan koro, 1989'da konser verecek düzeye erişti.



• Sadı Hoşses ve Korusu ( 29.11.1988)



• Herr Walter Strauss yönetiminde amatör çok sesli koro çalışmaları ( 1988)



• İzmir Büyükşehir Belediyesince Mayıs 1988'de düzenlenen Milletlerarası Halk Oyunları Festivali.



• Öckuyukara yapılan Levent Heykeli maketi (1986)

• I. Çocuk Romanları Yarışması'nda ödül alanlar ve verenler

Saçıcı Kurul Üyeleri, Vali Yardımcısı, Kültür Turizm Müdürü, Millî Eğitim Müdürü, İzmir Büyükşehir Belediyesi Başkan Vekili. (15.11.1988)



## Basın Halkla İlişkiler Çalışmaları

Büyükşehir Belediyesi faaliyetleri ile değişik broşürler yayınlanarak vatandaşların bilgilendirilmeleri sağlanmaya çalışıldı. Ünlü fotoğraf ustası Sami Güner'le yürütülen ortak çalışma ile İzmir albümü hazırlanmıştır. Büyükşehir Belediyesi'nin her türlü toplantıları ile

seminerler, panel, tören, konser gibi aktivitelerinin organizasyonlarında etkin görev alınmıştır. Basın bültenleri ile basına bilgi akışı sağlanmıştır. 1986 - 1989 yıllarında çıkarılan aylık Belediye Dergi- sinin dağıtımı yapıldı.

## Kardeş Şehirler Çalışmaları

Dostluk ilişkileri kuvvetli olan ülkelerle şehirler arası barış, işbirliği ve dostluğu pekiştirmek amacıyla kardeş şehir ilişkileri kuruldu. 1984 - 1989 yılları arasında; Pakistan'ın Karaçi,

Kuveyt'in Kuveyt, Çekoslovakya'nın Plzen, Cezayir'in Cezayir, Azerbaycan'ın Bakü şehirleri ile kardeş şehir ilişkileri kuruldu.

## Serbest Bölge Çalışmaları

İzmir yöresinde serbest bölge olarak uygun bulunan alternatif alanlar içinde Gaziemir ve yaklaşık 220 ha- vaalanının en uygun olduğu belirlendi. Bu bölgede faaliyetler yanında özellikle ve ağırlıklı olarak elektrik elektronik, aplik, kimya gibi teknolojik ve emek yo-

ğun sanayilerin yer alması planlanıyor. Bu bölgenin Gaziemir'de oluşması ile Gaziemir yöresinde ticaret ve konut talepleri yoğunlaştı. Ayrıca serbest bölgenin otoyol ile havaalanı ve limanla güçlü ulaşım bağlantıları temin edildi.

## Esnaf Sitesi Çalışmaları

Son 4 - 5 yıl içinde İzmir'in göstermiş olduğu süratle gelişme sosyal, ticaret, turizm ve sanayi hayatında gözlemlendi. Bunun neticesinde İzmir'in güneyinde Gaziemir'de 220 Ha. Serbest bölge planlandı.

Kentin planlı gelişmesini sağlamak amacıyla şehrin değişik kesimlerinde faaliyet gösteren oto tamircileri ayakkabıcılar, dökümcüler, hurdacılar, marangozlar v.b. iş kolları küçük sanayi alanlarına yerleştirildi.

## Eshot Çalışmaları

- 50 adet 590 MAN otobüs MANAŞ A.Ş. firmasından satın alınarak hizmete verildi.
- 27 adet MAN 16190 kamyon şasi ve motoru kullanılarak yapılan körüklü otobüsler 1984 - 1987 yılları arasında Trolleybüs Atölyesinde imal edildi.
- 1 adet Mercedes 2622 kamyon şasi ve motoru kullanılarak yapılan körüklü otobüs 18.03.1988 yılında hizmete verildi.
- 1984 yılı sonunda İstanbul Büyükşehir Belediyesin-

- den 75 adet Ansaldo marka 1960 model Trolleybüs satın alındı, karasör onarımı ve boyama işlemleri yapılarak 1985 yılında servise verilmişlerdir.
- 1987 yılında Montrö - Buca trolleybüs hattı gidiş geliş olarak döşendi. Çinili Cami - İşçievleri ve 23 Nisan Redresör merkezleri inşa edilerek hizmete sokuldu. Basmane Atelyesine ait otobüslerin bakım onarımları için 1987 yılında Mürselpaşa Otobüs Bakım Atölyesi yapıldı.



• 30. Köroğlu Otobüs



• Köroğlu Otobüs İmalatı (1988)



• Yeni Otobüs Durakları (1988)

- Göztepe stadı yanında bulunan alana mini futbol, tenis, basketbol sahaları içeren spor kompleksi yapıldı.
- 1987 - 1988 yılları arasında OTOMARŞAN firmasından 40 adet 302 Mercedes otobüs satın alınarak toplu taşımacılık hizmetine verildi.
- Otobüs duraklarının modernize edilmesi için 1988 yılında ihale düzenlenerek hiç bir harcama yapılmadan 409 adet modern kapalı durak ihaleyi kazanan firmaya yaptırıldı, ayrıca firmadan reklam kirasında 5 yıllık bir süre boyunca alındı.

## İzsu Çalışmaları

İzmir Büyükşehir Belediyesi İzsu Genel Müdürlüğü 1984 - 1989 arasında şehir kanalizasyon şebekesi kurulmasında başarılı bir çalışma yaptı. Öncelikle geçekundu bölgelerinden başlayarak bütün şehir kanalizasyon şebekesine kavuşturuldu. Kemeraltı - Taşçılar gibi önemli ticaret merkezlerinde yağmur sularını deşarj edecek özel toplama sistemleri yapımı gerçekleştirildi.

İzmir Büyük Kanal Projesi, ülkemizde atık su toplama ve arıtma açısından gerçekleştirilen en büyük ve en pahalı yatırımlardan biridir. İnşaat toplam 3961.71 metre uzunluğunda at nalı kesitinde üç tünelden oluşuyor.

İzmir İçme Suyu Projesinin ikinci merhalasını oluşturdu.



• İzsu Su Borusu Döşeme Çalışmaları

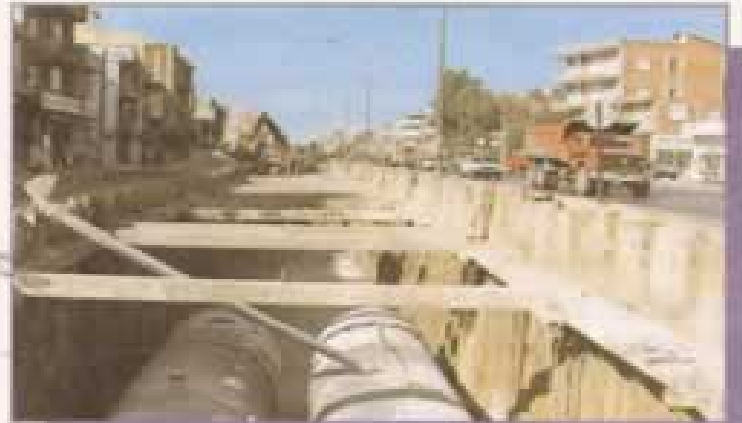

• İzsu Çalışmalarından

YATIRIM ADI	1984	1985	1986	1987	1988	1989
İçmesuyu, Depo, Pompaj Yatırımları	1.555 Milyar	4.435 Milyar	4.397 Milyar	7.447 Milyar	6.509 Milyar	10.593 Milyar
Döşenen Boru Uzunluğu	89 km.	95 km.	185 km.	170 km.	105 km.	121 km.
Kanalizasyon Yatırımları	2.162 Milyar	5.565 Milyar	4.530 Milyar	1.211 Milyar	405 Milyon	1.885 Milyar
Döşenen Boru Uzunluğu	69 km.	147 km.	401 km.	260 km.	11 km.	19 km.

ran ve şehre yılda 127.7 Hm<sup>3</sup> su verecek olan Tahtalı Barajı inşaatına 21.08.1986 yılında başlandı. İzmir'in

40 Km güneyinde Tahtalı Barajı İzmir Büyükşehir alanını güney yönünden besleyecek tek kaynak durumundadır.

## Belediye Şirketleri

Şirketler Koordinatörlüğü olarak 1984 - 1989 döneminde İzmir Büyükşehir Belediyesi'nin kuruluşuna iştirak ettiği;

- ARIZKO - Arap ve İzmir Belediyesi Turistik Yatırımlar A.Ş.  
Kuruluş tarihi : 1985
- İZBETON - İzmir Büyükşehir Belediyesi Çevre Korunması İyileştirilmesi Müşavirlik ve Proje Hizmetleri San. ve Tic. A.Ş.  
Kuruluş Tarihi : 1986
- TANSAS - İzmir Büyükşehir Belediyesi iç ve Dış Tic. A.Ş. Kuruluş tarihi : 1986

- İZMİR İMAR LIMITED ŞİRKETİ  
Kuruluş Tarihi : 1987
  - İZMİR BÜYÜKŞEHİR BELEDİYESİ EGE ŞEHİR PLANLAMASI TEKNOLOJİK İŞBİRLİĞİ MERKEZİ A.Ş.  
Kuruluş Tarihi : 1987
  - İZMİR ENTERNASYONAL OTELCİLİK A.Ş. (HILTON)  
Kuruluş Tarihi : 1987
  - DÖKSAŞ A.Ş.  
Kuruluş tarihi : 1987
  - TANSAS TARIM ÜRÜNLERİ LTD. ŞTİ.  
Kuruluş tarihi : 1988
- toplam 8 adet şirketin kuruluş işlemleri yapıldı.

## TANSAS ÇALIŞMALARI :

Belediyeye ait 32 Tanzim Satış Mağazası, 15 Aralık 1986'da Anonim Şirket Statüsü altında TANSAS adıyla çalışmalara başladı.

1984 - 1989 yılları arasında açılan mağaza sayıları :

- 1987 yılında 28 adet mağaza açıldı.
- 1988 yılında 6 adet mağaza açıldı.
- 1989 yılında 3 adet mağaza açıldı.



• Narlıdere Alışveriş Merkezi Açılış. (01.07.1988)

• "TANSAŞ İZMİR 88" adlı gazeteden(30.08.1988)

## TÜRKİYE VE İZMİR "ECONOMİST"İN ÖZEL SAYISINDA

# Dünya İzmir'i konuşuyor



● İngiltere'nin en ünlü ekonomi dergilerinden olan THE ECONOMİST Türkiye ile ilgili özel sayısında İzmir'e ve İzmir Büyükşehir Belediyesi'nin gerçekleştirdiği çalışmalara geniş yer ayırdı.

● Gelişmekte olan ülkeler arasında ilk sıralarda gösterilen Türkiye ve onun adeta küçük bir kopyası olarak belirtilen İzmir güzellikleriyle birlikte yöneticilerinin başarılı çalışmalarıyla da övüldü.

● İzmir Büyükşehir Belediye Başkanı Dr. Burhan Özfatura'nın yaptığı hizmetler Economist Dergisi tarafından "İLERİYE DÖNÜK FAALİYETLER" olarak nitelendirildi.

● İzmir Büyükşehir Belediyesi'nce TANSAŞ hakkında ise ekonomi dergisi görüşlerini şöyle belirtiyor: TANSAŞ'ın en mükemmel yönlerinden birisi de "Tüketim mallarını ucuza

satarak halka yardımcı olma" amacını taşıması; bir çok modernliği birlikte sunuyor. Bu da Büyükşehir Belediyesi'nin halkına verdiği değer in bir göstergesi...

• "TANSAŞ İZMİR 88" adlı gazeteden(27.08.1988)

## Her iki aileden biri TANSAŞ'ın müşterisi



- Tüketiciyi korumak amacıyla kurulan TANSAŞ 52 mağazası, bir alışveriş merkezi ve yeni açtığı Cafe-marketiyle sektörünün en büyüğü olma özelliğini sürdürüyor. Yapılan anketler ise, İzmir'de her iki aileden birinin TANSAŞ'tan alışveriş ettiğini ortaya koydu.
- Vatandaşların TANSAŞ'ı seçmelerindeki en önemli neden, ucuz olması ve TANSAŞ'a güvenmeleri olarak belirtildi. TANSAŞ, sadece temel tüketim maddeleri satmayı bırakıyor, salam, sucuk, sosis gibi et ürünleri imalatını da gerçekleştiriyor.

• "TANSAŞ İZMİR 88" adlı gazeteden(02.09.1988)

## Bostanlı Mağazası "Alışveriş Merkezi" olacak





## I. DÖNEM

### EGE ŞEHİR PLANLAMASI TEKNOLOJİK İŞBİRLİĞİ MERKEZİ A.Ş. ÇALIŞMALARI



• Evka - 1



• Egkent - 1



• Evka - 3

1984 - 1989 yılları arasında;

Evka - 1, Evka - 2, Evka - 3 toplu konut inşaatları yapıldı.

Evka - 1'de 4558,

Evka - 2'de 3120,

Evka - 3'te ise 1438 konut inşaa edildi.

Egkent - 1 toplu konut inşaatında 8548 konut yapıldı.

Bu dönemde yapılan toplam 9146 adet konutla birçok vatandaş ev sahibi oldu.

• Evka - 2



## İZMİR İMAR LİMİTED ŞTİ.

1984 - 1989 yılları arasında 31 adet ihale gerçekleştirildi.

### OTELLER

#### HİLTON OTELİ :

Türkiye'nin en yüksek binası olan 5 yıldızlı İzmir Hilton Oteli'nin temeli 1987'de atıldı. Belediye'ye ait olup, aynı sermaye olarak İzmir Enternasyonal Otelcilik Anonim Şirketi'ne Hilton Oteli Yapımı için devredilen 6600 m<sup>2</sup>'lik alanda toplam 80.000 m<sup>2</sup>'lik inşaat alanıdır.

#### GRAND HOTEL PLAZA ARIZKO A.Ş.

1984 - 1989 yılları arasında;  
1985 yılında Teleferik - Balçova semtinde "Grand Hotel Plaza" ünvanlı dört yıldızlı turistik otel inşaatına başlandı.



- Hilton Oteli

2

1994-1996

(Son üç yıl...)







## Plan Program Koordinasyon Çalışmaları

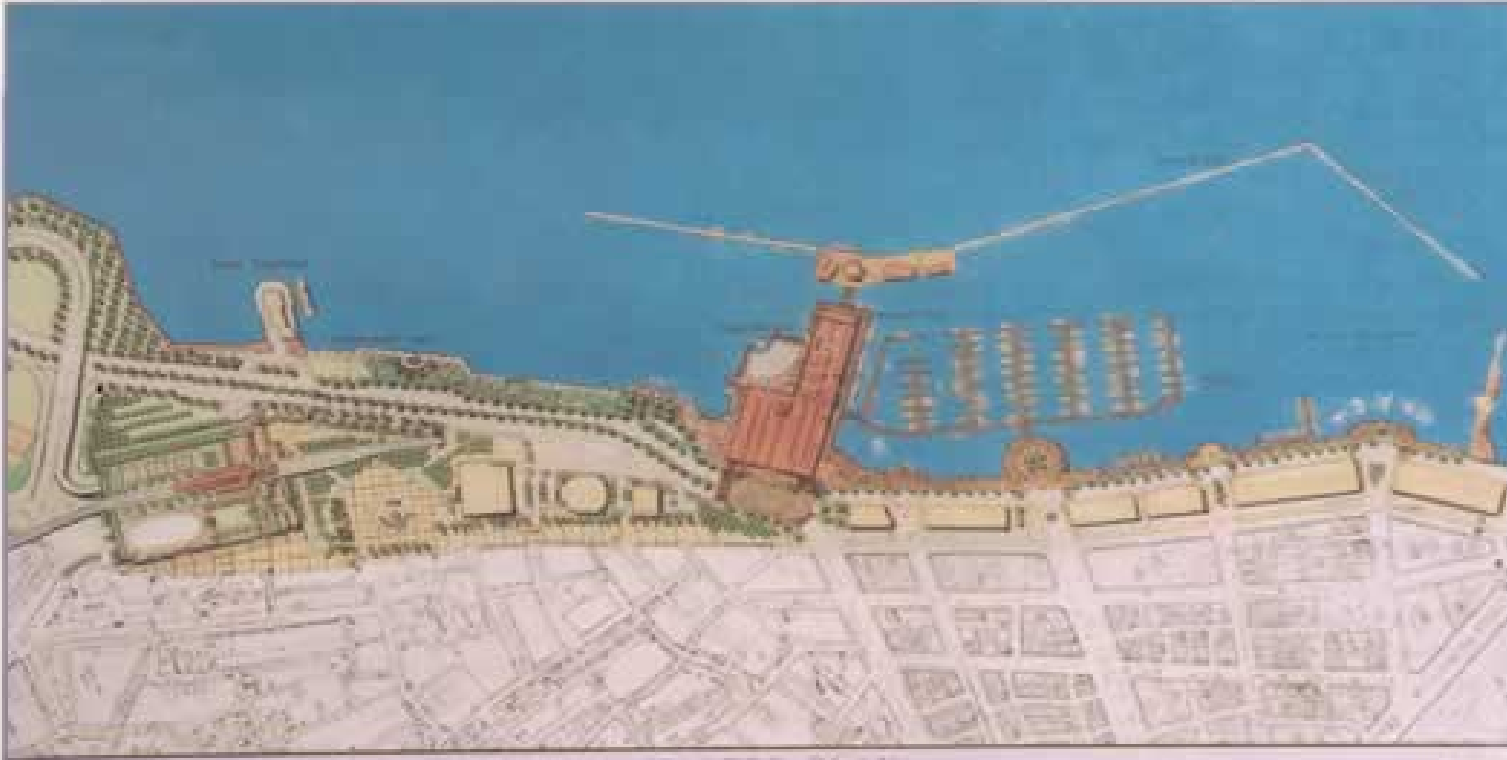

• Konak - Balık Halli Projesi (Master Plan)

Bayındırlık ve İskan bakanlığı ve 9 Eylül Üniversitesi ile ortaklaşa olarak İzmir ve etkileşim alanlarını içeren 1/100.000 ölçekli Çevre Düzeni Alanı çalışmaları yürütülmektedir.

9 Eylül Üniversitesi ile ortaklaşa olarak İzmir Büyükşehir bütünü 1/25.000 ölçekli Nazım Plan çalışmaları yürütülmektedir.

1/5000 ölçekli nazım imar planları ;  
(Hazırlanmış Olanlar)

- Bornova Evka - 4 alanı 60 ha.
- Ulufent Toplu Konut Alanı 66 ha.
- Çiğli Evka - 6 Toplu Konut Alanı 12 ha.
- Uzundere Toplu Konut Alanı 75 ha.
- Koyundere Toplu Konut Alanı 80 ha.
- Gaziemir Evka - 7 Toplu Konut Alanı 15 ha.
- Güzelbahçe Karamandere Nazım İmar Planı 125ha.
- Narlıdere İlica Mahallesi Nazım İmar Planı 110 ha.
- Balçova güneyinde ilave Nazım İmar Planı 73 ha.
- Altındağ Kokluca Mezarlığı güneyi Nazım İmar Planı Revizyonu 40 ha.
- Buca otoyol kuzeyi Kozagaç Nazım İmar Planı 200 ha.
- Küçük Yamanlar mahallesi Nazım İmar Planı 105 ha.
- Uzundere - Eskiizmir - Limontepe Nazım İmar Planı 675 ha.
- Peker mahallesi Oto Galerici ve Likidgazcılar Nazım İmar Planı 60 ha.
- İşikkent'te hayvan damları ve nikel kaplamacılara yönelik Nazım İmar Planı 42 ha.
- Buca 9 Eylül Üniversitesi kampüs alanı batısı Nazım İmar Planı (Tekstilciler, öğrenci yurdu, konut) 20 ha.
- Bornova - İşikkent Ayakkabıcılar sitesi ve civarı Nazım İmar Planı 53 ha.
- Örnekköy K.sanatlar alanı Nazım İmar Planı 30 ha.
- Uzundere hayvan barınağı 2 ha.
- Kaynaklar sebze hali alanı 15 ha.
- Bornova - Pınarbaşı - Salihli otoyolu-Kemalpaşa caddesi arası Nazım İmar Planı 132 ha.

- Buca 9 Eylül Üniversitesi kampüs alanı kuzeyi ve orman sınırı arası eğitim ve sağlık alanları Nazım İmar Planı 210 ha.
- Raylı Sistem güzergahı Nazım İmar Planı değişikliği
- Peker mahallesi güneyi "muhtemel heyelan alanı" ve civarı Nazım İmar Planı 125 ha.
- Inciraltı gençlik parkı Nazım İmar Planı 80 ha.
- Laka köyü civarı Küçük Sanayi alanı Nazım İmar Planı 19 ha.
- İşikkent hurdacılar Nazım İmar Planı 13 ha.
- Balçova mevzii Nazım İmar Planı 12 ha.
- Gaziemir Kentsel Çalışma Alanları Nazım Planı revizyonu 78 ha.
- Buca Evka - 1 civarı sosyal tesis Nazım İmar Planı değişikliği 10 ha

#### Çalışmaları Devam Edenler :

- İzmir'e içme ve kullanma suyu temin edecek Tahtalı Barajı Havzasını kapsayan ve Bayındırlık ve İskan Bakanlığınca düzenlenmiş olan 1/25.000 ölçekli Tahtalı Barajı Çevre Düzeni Planı kapsamında;
  - a- Köy yerleşim alanlarının 1 / 5000 ölçekli nazım imar planları (arazi tesbit, mülkiyet çalışmaları ile birlikte) 300 ha.
  - b- Depolama alanı 1 / 5000 ölçekli nazım imar planı 50 ha.
  - c- Ayrıca bölge halkının ihtiyacı olan mezarlık alanlarının tesbiti ve katı atıkların havzadan uzaklaştırılmasını sağlayabilmek için oluşturulan birimler arası koordinasyon çalışmalarına katılım sağlanarak, gerekli alanların tesbit çalışmaları



• İzmir Oto Kent Projesi Maketi

- İŞIKKENT Ayakkabıcılar sitesine ilave nazım imar planı yapımı için; mülkiyet araştırması, ilgili kurum görüşleri alınması doğrultusunda çalışmalar
- Bayındırlık ve İskan Bakanlığı ve 9 Eylül Üniversitesi ile ortaklaşa olarak Inciraltı nazım imar planı değişikliği çalışmaları
- Yeni toplu konut ve işyeri alanları belirlenmesi çalışmaları kapsamında;
  - a- Pancar'da nazım planı 300 ha.
  - b- Bademler'de nazım imar planı 69 ha.
- Çiğli Toplu Konut Alanı Nazım Planı değişikliği 112 ha.



• İzmir Şehirlerarası Yeni Otobüs Terminali

### 1 / 1000 ölçekli uygulama imar planları (Hazırlanmış Olanlar)

- Bornova Evka - 4 alanı imar planı 60 ha.
- Ulukent toplu konut alanı imar planı 66 ha.
- Çiğli Evka - 6 toplu konut alanı 12 ha.
- Koyundere toplu konut alanı 15 ha.
- Güzelbahçe Karamandere imar planı 125 ha.
- Peker mahallesi Oto galericiler ve Likitgazcılar alanı imar planı 60 ha.
- Buca 9 Eylül Üniversitesi Kampus alanı batısı imar planı 20 ha.
- Buca Evka - 1 civarı sosyal tesis imar planı değişikliği 10 ha.
- Muammer Akar mahallesi imar plan değişikliği 25 ha.
- Ege mahallesi kent yenileme imar plan değişikliği 5 ha.
- Evka - 4 alanı güneyinde imar planı 15 ha.
- Bostanlı Emlak Bank. alanında hastane alanı ve civarı imar planı 10 ha.
- Gaziemir İzmir - Aydın yolu üzerinde kavşaklar ve civarına ilişkin imar planı değişiklikleri 25 ha.
- Kaynaklar sebze hali alanı 15 ha.
- Yeşildere civarı imar planı 22 ha.
- Bornova'da imar plan değişiklikleri 60 ha.
- Buca'da oto galericiler imar planı değişikliği 2 ha.
- Otopark yönetmeliği kapsamında bölge otoparkları belirlenmesi.

### İlçe Belediyesince Hazırlanarak İncelemesi Yapılmış Olanlar :

- Yeşilyurt - Vatan mahallesi revizyon imar planı 8 ha.
- Balçova iki yol arası imar planı 33 ha.
- Balçova güneyinde ilave imar planı 73 ha.
- Altındağ Kumluca mezarlığı güneyi imar planı revizyonu 40 ha.
- Buca Kozakaç revizyon imar planı 100 ha.
- Buca Merkez Revizyon imar planı 300 ha.
- Bornova - Işıkkent Ayakkabıcılar Sitesi ve Civarı İmar Planı 53 ha.
- Örnekköy K.sanayi Alanı İmar Planı 30 ha.
- Uzundere Hayvan Barınağı 2 ha.
- Balatçık Ova Kesimi Revizyon İmar Planı 152 ha.
- Çiğli Toplu Konut Alanı 50 ha.



• İzmir Konak Balık Hali Projesi Çizimleri

- Şemikler Revizyon İmar Planı 200 ha.
- Çiğli Toplu Konut Alanı İmar Planı 112 ha.
- Yeşilyurt'ta İmar Planı Revizyonu 20 ha.
- Narlıdere Ilıca İmar Planı 110 ha.

### Çalışmaları Devam Edenler :

- Tahtalı Barajı Havzası içinde kalan köy yerleşmelerinin 1 / 1000 İmar Planları 300 ha.
- Tahtalı Barajı Havzası içinde kalan depolama alanlarının 1 /1000 imar planları 50 ha.
- Karşıyaka Sahil Bandının kıyı kanunu uyarınca revizyon imar planı 34 ha.
- Laka köyü civarında Küçük Sanatlar Alanı 1 / 1000 imar planı 19 ha.
- Buca 9 Eylül Üniversitesi Kampus Alanı ile Orman Sınırı arası Eğitim, Sağlık alanları 1 / 1000 imar planı 210 ha.
- Ballıkuyu'da kent yenilemeye yönelik imar planı 56 ha.
- Pınarbaşı IŞKA alanı imar planı 68 ha.

İzmir Büyükşehir bütünü içinde belediyemiz görevleri içinde bulunan ana ulaşım bağlantıları, büyük yeşil alanlar, büyük yatırım hizmet alanları gibi konuları içeren belediyemiz 1994 - 1999 yıllarını kapsayan 5 yıllık imar programı hazırlandı.

İlçe Belediye Meclislerinden 3030 sayılı yasa uyarınca onanmak üzere Belediyemize iletilmiş olan 1078 adet imar planı değişikliği dosyaları için inceleme, araştırma, değerlendirme işlemleri yapıldı.

## Harita Çalışmaları

Karşıyaka'da Gime Caddesi ile Bahriye Çocuk Bulvarı arasında kalan 25 mt. genişlikteki Cevdet Bilsay Bulvarı uzantısının (Gün Sazak Bulvarı) açılabilmesi için imar planları üzerinde gerekli etüd çalışmaları yapılmış ve söz konusu bulvarın işlerlik kazanabilmesi için gerekli olan kamulaştırma haritaları hazırlanarak kamulaştırma işlemlerine esas olmak üzere Kamulaştır-

ma Şube Müdürlüğüne gönderildi.

Karşıyaka'da Gime Bulvarına paralel olup Gime Bulvarının doğusunda 1829 nolu sokağa isabet eden 20 mt. genişliğindeki yol güzergahının Atatürk Bulvarı ile Gün Sazak Bulvarı arasındaki bağlantısının sağlanabilmesi amacıyla gerekli etüd çalışmaları yapıldı ve zemini imar uygulamalarıyla kamuya geçirilen yol

güzergahı üzerindeki binaların zemin üstü istismak haritaları hazırlanarak kamulaştırmaya esas olmak üzere Kamulaştırma Şube Müdürlüğüne gönderildi. Karşıyaka Bahriye Üçok Bulvarının sonu ile Anadolu Asfaltı arasında kalan ve imar planlarında ve yeşil alan olarak görülen meydanın oluşturulabilmesi için yapılan etüd çalışmaları neticesinde söz konusu alana ilişkin kamulaştırma haritaları hazırlanarak uygulamaya esas olmak üzere Kamulaştırma Şube Müdürlüğüne gönderildi.

Karşıyaka'da Atatürk Bulvarının kuzeyindeki 24 mt. genişlikteki Orhan Şaik Gökyay Caddesinin, Zübeyde Hanım Caddesine bağlanması için yapılmış olan etüd çalışmaları neticesinde güzergaha isabet eden parsellerin zemin ve zeminüstü kamulaştırma haritaları hazırlanarak uygulamaya esas olmak üzere Kamulaştırma Şube Müdürlüğüne gönderilmiştir.

Bayraklı Demiryoluna paralel olan Bayraklı karakolu ile Sirgeli Kavşağı arasındaki 2.5 km. uzunluğundaki 20 mt. genişlikteki Ozan Abay Bulvarı'nın kamulaştırma haritaları hazırlanarak uygulamaya esas olmak üzere Kamulaştırma Şube Müdürlüğüne gönderilmiştir. Ancak söz konusu güzergahın Sirgeli Kavşağı ile Santral Garaj arasındaki kısmının açılmasına ilişkin çalışmalara da devam edilmektedir.

Bornova'da Kaymakamlık Binasının bulunduğu meydanı Manas Bulvarı ile Ozan Abay bulvarına bağlayan, bağladığı noktada 50 mt. genişliğe ulaşan Sakarya Bulvarının zemin ve zeminüstü istismak haritaları hazırlanarak Kamulaştırma Şube Müdürlüğüne gönderildi.

Bayraklı Semtindeki Ozan Abay Bulvarı ile Manas Bulvarı arasında kalan Şapar Murat Türkmenbaşı caddesi, Haydar Aliyev caddesi, Askar Akayev caddesi, Nur Sultan Nazarbayev caddelerine ilişkin imar uygulamaları ve kamulaştırma haritaları tamamlanarak bu caddeler kamu hizmetine açılacak duruma getirildi. Bozyaka - Bayraklı ve Balçova kavşaklarının kamulaştırma haritaları hazırlanmış olup, söz konusu projelere ilişkin kot, aplikasyon işlemleri gerçekleştirildi. Hafif Raylı Sistem güzergahında kalan parsellerin mülkiyet araştırmaları ve kamulaştırma ve imar uygulamalarına esas etüdlere sürdürülmektedir.

• Karabağlarda Şirinyer Kavşağı ile Tahtalı Barajı havzası arasında kalan büyük içme suyu projesini de kapsamında bulunduran 13 km. uzunluğundaki yol

güzergahının % 98'lik kısmının kamulaştırma haritaları ve imar uygulamaları tamamlanmış olup, geri kalan % 2'lik kısma ilişkin çalışmalar sürdürülmektedir.

• Kent Bilgi sisteminden de yararlanılacak olan İzmir Nirengi yüzey ağı çalışmaları müdürlüğümüz ve İzsu Genel Müdürlüğü elemanlarınca yürütülmektedir.

• Harita Genel komutanlığı ile İzmir şehir rehberinin ilişkin olarak 16.5 milyar liralık sözleşme imzalanmış olup, protokol gereği söz konusu rehberin bütünlüme çalışmaları müdürlükçe sürdürülmektedir.

• Kent Bilgi Sistemine altlık oluşturmak amacıyla 1/5000 ölçekli ortofoto haritalarının yapımına ilişkin olarak İzsu Genel Müdürlüğü ile müdürlüğümüz elemanlarınca ortak çalışmalar sürdürülmektedir.

• Yine Kent Bilgi Sistemi ile ilgili olarak pilot bölge seçilen Gaziemir Bölgesinin 1 / 1000 ölçekli fotogrametrik sayısal haritaların yapımı işi müdürlük ve İzsu Genel Müdürlüğünün elemanlarınca ortaklaşa yürütülmektedir.

• Buca ve Karşıyaka'daki katlı otoparklara ilişkin kamulaştırma haritaları müdürlükçe tamamlanarak ilgili birimlere iletildi.

• Işka Projesi adı altında yapılacak çalışmalara esas teşkil eden Buca Adatepe Semtinde 56 hektar alanın imar uygulaması tamamlandı.

• Buca Gediz Mahallesiindeki Eshot Garaj yerini Karabağlar'a bağlayacak yol ile ilgili etüd, uygulama ve kamulaştırma çalışmaları tamamlandı.

Ayrıca Yol Şube Müdürlüğü, Etüd Proje Şube Müdürlüğü, Kamulaştırma Şube Müdürlüğü, İmar Şube Müdürlüğü, Plan Program Koordinasyon Şube Müdürlüğü, Gecekondu ve Sosyal Konutlar Şube Müdürlüğü, Park ve Bahçeler Şube Müdürlüğü Mezarlıklar Şube Müdürlüğü, Trafik İşleri Şube Müdürlüğü, Gelir Şube müdürlüğü gibi birimlerin talepleri karşılandı.

Harita Şube Müdürlüğü'nce Karşıyaka Salhane, İzmir'e ait şehir rehberi işi, Gaziemir, Karabağlar arası Buca Eğitim Tesisi, Bostanlı Anadolu caddesi, Narlıdere - Güzelbahçe, Bornova Cemal Gürsel Kışlası, Karşıyaka Atakent, İzmir Karabağlar, Mersinli'nin çeşitli yerleri, Agora girişi, İkçeşmelik caddesi, Buca Adatepe Mevkii, Karabağlar'da çeşitli işler yapıldı.

1994 - 1996 yılları arasında Harita Şube Müdürlüğü'nce Numarataj Geliri olarak toplam 6.085.230.000 TL gelir sağlandı.

## Emlak ve Kamulaştırma Çalışmaları

Mülkiyetli Belediyemize ait Cumhuriyet ve Esentepe'deki 720 adet sosyal konutların 775 sayılı yasa kapsamında Meclis kararı ile satış kararı uygulamaya konul-

du ve satışlarına devam ediliyor.

Belediyemizce yapımlarına başlanan Toplu Konut Projeleri için arazi temin etmek amacıyla Milli Emlak

ve Arsa Ofisi Genel Müdürlüğü ile gerekli çalışmalar yapılarak Bornova, Evka - 4 projesinin gerçekleştirileceği arazinin tapusu Belediyemiz adına tescil ettirildi. Mülkiyeti Maliye Hazinesine ait olan ve imar planında kamu hizmetlerine ayrılmış bulunan taşınmazların 3030 sayılı yasa kapsamında Belediyemiz adına tahsis işlemlerine devam edildi.

Mülkiyeti Belediyemize ait imar planında Camii Alanı olarak ayrılmış 7 adet taşınmazın Meclis kararları ile ilgili derneklere tahsis işlemleri sonuçlandırıldı.

Mülkiyeti Belediyemize ait ve imar planında Temel Eğitim Alanı olarak ayrılan gayrimenkullerin Valilik Makamı Özel İdare Müdürlüğü adına tahsis işlemleri yapıldı.

Belediyemizce Toplu Konut Projeleri üretmek üzere Bornova Evka - 4, Çiğli Evka - 6'nın gerçekleştirileceği 5709 parsel nolu taşınmazın Urla Bademler köyünde 940 parsel nolu taşınmazların tapuları Belediyemiz adına tescil ettirildi.

1996 yılı içerisinde Belediyemizce gerek dava yoluyla ve gerekse hisse satışlarından dolayı yapılan satışlar sonucu Belediyemizce 17.914.075.457.-TL bedel tahsil edildi. Gayrimenkul alımında ise dava yoluyla 1.451.039.677 TL karşılığı gayrimenkul alımı yapıldı. Mülkiyeti Maliye Hazinesine ait olan ve imar planlarında kamu hizmetlerine ayrılmış bulunan taşınmazların 3030 sayılı yasa kapsamında Belediyemiz adına tahsis işlemlerine devam edildi.

## TOPLU KONUTLAR :

### A - EVKA - 4

522 parsel (Bornova) 739.559 m2 alanlı  
28.11.1995'te Ege Şehircilik Planlaması Teknolojik İşbirliği Merkezine ihale suretiyle satıldı.

### B - EVKA - 5

Çiğli İlçesi, Balatçık mahallesindeki 4542 parsel numaralı 874.768 yüzölçümlü alanın toplu konut yapmak üzere Milli Emlak Müdürlüğünün Belediyemize ait 9986 ada 4 parseldeki 3337 m2 miktarında arsanın takas işlemleri devam ediyor.

### C - EVKA - 6

Büyükçiğli 5709 parsel 119.522 m2

### D - EVKA - 7

Gaziemir Çay Mahallesi sınırları içerisinde bulunan mülkiyeti Arsa Ofisi Genel Müdürlüğüne ait olan 27 adet parselin toplamı 124.572 m2'lik arsanın ilgili kurumlardan satın alınması ile ilgili işlemler devam ediyor.

E - Urla Bademler Köyü 940 parsel. 690.500 m2 alanlı

1 - Karşıyaka - Salhane Mahallesi

1131 Ada 3 Parsel - 13205 m2

1131 Ada 4 parsel - 1580 m2

17.01.1996 tarihinde Özkanlar Turizm ve San. Tic. Şti. ihale yoluyla satıldı.

2 - Buca Tınaztepe 50059 ada 17 parsel 158 m2

22.01.1996 tarihinde Remzi BULUT adına satışı ya-

pıldı. Buca Tınaztepe mahallesi 3034 ada, 1parsel 260.559 m2 Ege Giyim Sanayicileri tarafından alındı.

- Manavkuyu (Sakarya caddesi Manas Bulvarına bağlayan) yol için 18 adet binanın yıkımı yapıldı, 26 adet terkin tapusu alındı ve yol açıldı. Kamulaştırma karar tarihi : 12.08.1994'tür.
- Buca Kaynaklar Hal Tevzii Alanı kamulaştırması için kamulaştırma bedeli ödendi, tapusu alındı. Kamulaştırma karar tarihi : 21.02.1995 tarih 513 sayı
- Yağhaneler meydanından Bozyaka'ya giden 531 sokağın Halide Edip Adivar Caddesi ile kesiştiği noktada trafiği rahatlatmak amacıyla araç üst geçidi yolu kamulaştırması için kamulaştırma bedeli yatırıldı 12 adet tapu alındı 12 adet bina yıkıldı. Kamulaştırma karar tarihleri : 04.04.1995 - 870 sayı, 21.02.1995 - 512 sayı
- Bayraklı mahallesinde Laka deresinin kuzeyinden geçmekte olan 30 mt genişlikteki imar yolu kamulaştırılması için kamulaştırma bedeli ve tezyidi bedeli yatırıldı. 18 adet terkin tapusu alındı. 14 adet binanın yıkımı yapıldı. Kamulaştırma karar tarihi : 02.04.1995 - 1021 sayı
- Gaziemir Önder caddesinin genişlemesi için kamulaştırma bedeli yatırıldı. Yıkımı yapıldı. Tezyidi bedel ödendi (4 adet bina yıkıldı). Kamulaştırma karar tarihi : 09.03.1995 - 676 sayı
- Balçova girişi ve Mithatpaşa caddesi üzerindeki İkiztepeliler ile İnciraltı kavşağı arasındaki zemin - zeminüstü taşınmazlar için kamulaştırma bedeli ödendi yıkımları yapıldı. Kamulaştırma karar tarihi : 12.03.1996 - 512 sayı, 18.04.1995 - 996 sayı
- Zemin 1071 nolu planla çözülen Karşıyaka - Sogukkuyu mahallesi Anadolu caddesi üzerinde bulunan yolda kalan zemin üstü taşınmazların bedelle kamulaştırılması yapıldı 6 adet bina yıkıldı (2 binanın yıkımı Karşıyaka Belediyesinden istendi).
- Evka - 2 Sosyal Konut Alanına ulaşımı sağlayan yol için kamulaştırma bedeli, tezyidi bedel ödendi. 12 adet terkin tapusu alındı, binaların yıkımı yapıldı. Kamulaştırma karar tarihi : 09.07.1993 - 1521 sayı
- Gaziemir, Seydiköy yol ve otopark kamulaştırması yapıldı. Kamulaştırma bedeli ödendi 9 adet tapu alındı. Kamulaştırma karar tarihi : 09.02.1995 - 432 sayı
- Mersinli Hafif Raylı Sistem için zemin + zeminüstüne kamulaştırma bedeli ödendi, yıkım için Yol Şube Müdürlüğüne yazı gönderildi. Kamulaştırma karar tarihi : 20.06.1996 - 1968 sayı
- Karşıyaka Ordu Caddesi için kamulaştırma bedeli ve tezyidi bedel ödendi. 30 adet binanın yıkımı yapıldı yol açıldı.
- Eşrefpaşa Hastanesi Gelişme Alanı için kamulaştırma bedeli ödendi. Tescil ve tahlife aşamasında.

Kamulaştırma karar tarihi : 01.02.1992 - 2775 sayı,  
Kamulaştırma bedelleri : 02.05.1996

Karşıyaka Bölgesel Otopark ve yol için kamulaştırma bedeli ödendi tebligatları yapıldı. Tescil ve tahliye aşamasında

Kamulaştırma karar tarihi : 30.05.1996 - 1487 sayı,  
Kamulaştırma bedelleri : 01.08.1996'da yatırıldı.

- Gaziemir Köprülü Kavşağı ile Karabağlar Mezarlığı arasında yol ve su isale hattında kalan taşınmazlara bedel ödendi, 2 adet tapu alındı.

Kamulaştırma karar tarihi : 09.04.1996 - 750 sayı  
Kamulaştırma bedelleri : 05.08.1996'da yatırıldı.

- Mithatpaşa caddesi ile Halil Rifatpaşa otobüs son durağı arasındaki yolda kalan zemin + zeminüstü taşınmazlara değer biçildi, mutabakat sağlanması bekleniyor.

Kamulaştırma karar tarihi : 19.09.1996 - 3339 sayı

- Ballıkuyu 2640 ada 3 parselin yol ve yeşil alan kamulaştırması için belli bir miktar bedel takdir edildi.

- Narlıdere İlica köprüsü ile İnciraltı kavşağı arası (Tıp Fakültesi arasındaki) yolda kalan parsellere belli bir bedel takdir edildi. Kamulaştırma karar tarihi : 30.07.1996 - 2971 sayı

- Buca Gediz mahallesi (Eshot Garajı yeri) Maliye Hazinesi üzerinde bulunan 4 adet zeminüstü taşınmaz kamulaştırıldı. Yıkımları yapıldı.

Kamulaştırma karar tarihi : 08.08.1996 - 3022 sayı  
Kamulaştırma bedelleri : 03.09.1996

- Gaziemir Emlak Kredi Bankası ağaçlandırılacak alan 233 ada 111 parsele bedel takdir edildi. (Komisyonda imzada)

- Gaziemir Evka - 7 Toplu Konut alanında ulaşım bağlantısını sağlayan yol için (9 ada 3 parsel) kamulaştırma kararı alındı, komisyona götürülecek.

- Narlıdere Sahil Evlerinde yolda kalan 3 adet gazinonun kamulaştırma kararı alındı. Komisyona götürülecek.

- Gaziemir Toplu İşyeri Yapı Koop. ile İzmir Aydın Asfaltı'nı bağlayan 25 mt'lik yol için Encümen kararı alındı. Komisyona götürülecek. 250 ada 10 - 11 parseller.

Kamulaştırma karar tarihi : 10.09.1996 - 3263 sayı.

- Bornova Çamdibi (Manifaturacılar ödeme yapacak) Kamulaştırma karar tarihi : 20.06.1996 - 1966 sayı İnciraltı Gençlik Parkı düzenleme sahasında kalan 5 adet parsele bedel takdir edildi. Encümende reddedildi.

- Basmane - Halkapınar arası Hafif Raylı Sistemi kamulaştırma haritası bekleniyor.

- Güzelbahçe Belediye binası önünde yer alan ve yeşil alana isabet eden parsellerin kamulaştırma haritası geldi. Planlamadan ek imar programına alınması ile ilgili yazı bekleniyor.

- Eşrefpaşa Hastanesi Acil Servis giriş bağlantısını sağlayan yolda kalan zemin + zeminüstü taşınmazlar

in bedel takdir edildi. Layıklat karar için Encümen'e sunuldu.

- İşikkent Otopark 02.07.1993 tarih 1489 sayılı Encümen kararıyla 2942 sayı 8. mad. göre kamulaştırılmasına karar verildi.

1994 - 1996 tarihleri arası 761 hak sahibine 139.340 m2 yer satıldı gelir elde edildi, borcu bitenlere tapuları hazırlanarak tescil için ilgili Tapu Dairesine gönderildi. Bugüne kadar toplam 4486 hak sahibi Belediyemize borçlandı.

Borçlanan hak sahiplerinin % 80 'inin işlemleri tamamlandı ve geriye sadece müracaatını yapmayan 34 hak sahibi kaldı. Bu parsellerinde ihale usulü ile satışları yapılacaktır.

1994 yılında söz konusu sosyal konutlar 25.07.1994 tarih ve 05.148 sayılı Meclisimizin almış olduğu karar ile hak sahibi olan ve içinde oturmakta olan vatandaşlara satış işlemleri yapıldı.

683 adet konutun satış ve tapu işlemleri yapıldı. 26 tanesinin 1994 yılında tahsis edilmesi nedeniyle satış işlemleri yapıldı. 3 konut tahliye aşamasında, 1 konut hakkında hak sahipliği araştırılmasında ve 7 adedin içinde oturanlar tarafından satın alınmasından dolayı toplam 37 konutun satış gerçekleştirilememiştir. Bu satışlardan belediyemize gelir kaydedilmiş olup, 60 ay boyunca müdürlükçe tahsil edilecektir.

1995 yılında sosyal konutların satış taksitleri ve kira bedelleri tahsil edildi. Taksitlerini ödemeyenler Hukuk Müşavirliğine yazılarak icra yolu ile tahsil edilmektedir.

Ayrıca 60 ay boyunca ödeyeceği taksitlerini peşin ödemek isteyenlerden kalan borçları tahsil edildi ve tapularında bulunan ipotekleri kaldırıldı.

Satışı yapılmayan 37 adet sosyal konutun 05.03.1996 tarih ve 05/52 sayılı Meclis kararı ile 17'sinin satış kararı çıktı. 11 kişi oturmuş olduğu konutların % 25 peşinatını yatırarak satın aldı ve belediyemizce gelir sağlandı.

1996 yılında satış taksitleri ve kira gelirleri ile birlikte 30.09.1996 tarihine kadar bedel tahsil edilmiş olup, 26 konut kira bedeli karşılığında tahsis edildi. 1994 - 1996 tarihlerinde 2946 sayılı lojmanlardan 10 adedi şehit ailelerine tahsisi yapıldı. Meclis kararıyla bu şehit ailelerine satış kararı çıkarıldı, encümen kararıyla satış bedelleri tespit edildi. 2 adet lojman Ahıska Türk Mültecilerine tahsis edildi.

Konut tahlib başvuru için tüm birimlere genelge edilen yazının akabinde yapılan taleplerin beyannameleri bilgilerine göre, değerlendirmelerin konut tahsis komisyonunca tamamlanması ile, puan sıralama cetveli tanzim edilerek imza ve onay altına alınmış olup, düzenlenen bu sorulama esasına göre, boş konutların tahsisi yapılmaya devam edildi. Tahsis bazında 140 adet lojman hak ve ihtiyaç sahiplerine tahsis yapıldı. Tahliye bazında ise; personelden

oturma süreleri dolanlara konutu boşaltmaları için tebligat gönderildi ve bunlardan bir kısmının konutları boşaltmaları sağlandı. Diğerlerinin ise her aşamada

sürelerinin dolduğu tarih itibarıyla tahliye için keşide edilen tebligata konu konutlarda birlikte tahliye takipleri yapılmaktadır.

## İmar Çalışmaları

- Bedensel özürsüzler için imar yönetmeliği ilavesi yapıldı.
- Ülkemizde ilk kez (İzmir Büyükşehir Bütününde uygulanmak üzere) "Yüksek Yapılar Yönetmeliği" hazırlandı. 1996 yılı başında yürürlüğe girdi. Tüm Büyükşehir Belediyelerine ve Meslek Odalarına iletilti.
- 9 adet ilçede 169 bölge otoparkı ve birim araç be-delleri saptandı.

Çok katlı otopark yapımını özendirici öneriler Büyükşehir Belediye Meclisinden geçirildi.

- Tahtalı Barajı Koruma Alanlarında 36 adet yerleşim biriminin yerleşik alanlarının tespiti yapıldı. Tahtalı barajı su toplama havzası çevre düzeni nazım imar planıyla 26 köy ve mezrayı içeren 43.160 ha alanda uygulama ve denetimler yapıldı.
- 118 adet çizgili, 31 adet yazılı imar durumu, 12 in-şaat ruhsatı verildi.

## Gecekondu ve Sosyal Konutlarla İlgili Çalışmalar

• Evka - 4 Yeşiltepe - Bornova



- Bornova Yeşiltepe Evka - 4 Toplu Konut alanı Atatürk Mahallesi üzerinde 72 hektarlık hazineye ait arsa üzerinde planlanmış olup, çeşitli büyüklükte 5259 konutu kapsamaktadır. 09.09.1994 tarihinde temeli atılan konutların 1996 yılı sonunda bitirilmesi hedeflenmiştir.
- Çiğli Osman Kibar Evka - 5 Toplu Konut Alanı Balatçık mevkiinde 100 hektarlık bir alanda planlandı. 18.11.1996 tarihinde temeli atılan 3377 konutun bitim tarihi 1997 yılı ortaları olarak hedeflenmiştir.
- Çiğli Evka - 6 Toplu Konut Alanı Çiğli Evka - 2 alanının kuzeyinde 12 hektarlık hazine parseli üzerinde 999 konut olarak planlandı. 23.01.1996 tarihinde temeli atıldı. Kaba inşaatları bitirildi.
- Gazimur Evka - 7 Toplu Konut alanı kentin güney aksında yer almakta olup, 12,5 hektarlık hazine parseli üzerinde 999 konut olarak planlandı. 15.10.1996 tarihinde temeli atıldı.

- Karşıyaka Örnekköy'de 1995 yılı Kasım ayında sel'den evleri yıkılan vatandaşlara 1996 yılı başında başlanarak 350 konutluk bir toplu konut üretimi yapıldı ve vatandaşlar bu konutları 8 ay gibi çok kısa bir sürede teslim alıp oturmaya başladılar.

Söz konusu uygulamalarda sosyal daratı alanları, aktif yeşil alanlar, Belediye hizmet alanları, sağlık, kültürel, temel eğitim ve lise için ayrılan alanlarla planlanan bölgeler konutlarıyla bir bütün olarak ele alındı. Vatandaşların her türlü ihtiyaçlarına hitap eden bir proje olmasına özenle dikkat edildi.

Konutların finansmanı öncelikle kişilerin öz kaynak katılımları ve ardından Toplu Konut Kredileri ile karşılanmaktadır.

Belediyemiz önderliğinde başlatılan İŞ - KA Projeleri İzmir'de dağıntık halde bulunan aynı özellikteki iş kollarını birleştirerek faaliyetlerine konut alanları



• Evka - 5 Osman Kibar - Çiğli

• Evka - 6 Çiğli

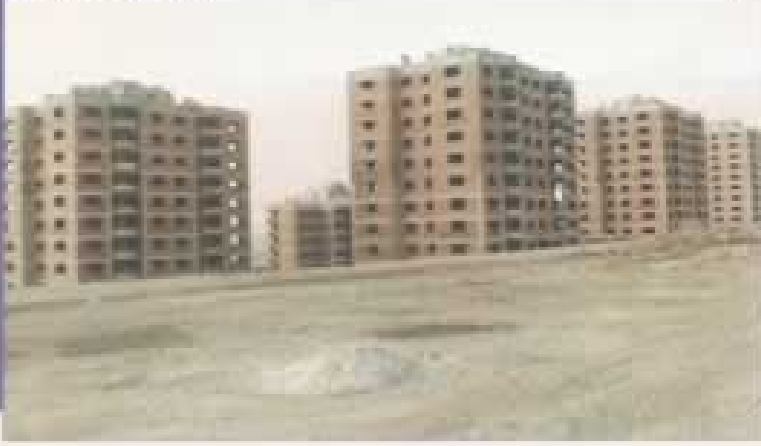

dışında devam etmeleri olanak sağlamak amacıyla gündeme getirildi.

Çağdaş kentleşmenin belirgin özelliklerinden biri, işyerlerinin kentsel yerleşim alanlarının dışında kurulmasıdır.

İŞ - KA projeleriyle esnafımız modern, kullanışlı ve en önemlisi sağlıklı işyerlerine taksitli ödemelerle kavuşturulmuş olacaktır.

Buca Evka - 1 rekreasyon alanının 16.500 m<sup>2</sup>'lik bir bölümünde İŞ-KA İş Merkezi oluşturulmaktadır. Çeşitli büyüklükteki 65 iş yerini kapsayan proje 11.000 m<sup>2</sup> inşaat alanına sahiptir.

Buca ticaret merkezi ile Evka - 1 yerleşim alanına hizmet götürüldüğü gibi bölgeye de hareketlilik kazandırılacaktır.

Buca Gediz atölyeleri yanında yapımı süren ve şehir içindeki Oto galerilerini birarada toplayacak olan OTO- KENT 59 dönümlük bir alanda 289 dükkandan oluşan 65.000 m<sup>2</sup> inşaat alanına sa-

hip bir iş merkezidir. Bu iş merkezleri Banka Şubesi, Kafeterya, İdari bölümler gibi sosyal donatılara sahiptir.

Gecekondu Sosyal Konutlar Müdürlüğü İzmir Büyükşehir Belediyesi sınırları içerisinde ve mücavir alanlarda gecekonduların önlenmesiyle ilgili olarak 3030 sayılı Büyükşehir Belediyelerinin Yönetimi hakkındaki Kanununun, 775 sayılı Gecekondu Kanunu ve 3194 sayılı İmar Kanunu ve diğer ilgili mevzuat ile Büyükşehir Belediyesine verilen hak ve yetkilerini kullanır ve görevleri yapar, yaptırır ve koordinasyonu sağlar.

Şehrimizin yapısal dokusunun oluşumunda büyük rol oynayan Plansız kaçak yapılaşma ve gecekondulara karşı etkin bir mücadele başlatıldı ve halen de devam etmektedir.



• Evka - 7 Gazimur

İzmir Büyükşehir Belediyesi bu konudaki kararlı tutumu ve ilçe Belediyeleri ile sağlanan koordinasyon

sonucunda Gecekondu İşleri Şube Müdürlüğümüz bünyesinde İlçe Belediyeleri Zabıta Personelinin katılımıyla "Yapı Kontrol Zabıtası" oluşturulmuş ve yapı kontrol zabıtası 1995 yılının Ağustos ayı sonuna kadar fiilen görev yapmış ve daha sonra Çevre Belediyelerin isteği üzerine geri gönderilmişlerdir.

1994 yılı Haziran ayından, 1996 yılı Eylül ayı arasındaki süre içerisinde kayıtlarımıza 5024 adet evrak girişi oldu. Bunların 2644 adet kaçak Yapı evrağı 2205 adetli çeşitli konuları içeren evrak, 160 adedi yıkım kararı alınan evrak olup, ayrıca 15 adet evrakta halen Müdürlüğümüzde işlem görmektedir.

Ayrıca Gölcükler, Kısık, Menderes, Buca, Çiğli, Balçova, Narlıdere, Güzelbahçe,



• Adatepe - Buca Yıkıntıları (Arka planda planlı yerleşim - EVka - 1)





• Buca Kızılağaç Gecekondu Sırtı

İnciraltında olmak üzere toplam 721 adet kaçak yapı ve Gecekondu yıkımı gerçekleştirilmiş olup, Çiğli Anadolu Caddesinde 5 adet binada yıkım aşamasında bulunmaktadır.

Kaçak yapıların tespitleri sırasında İzmir Büyükşehir Belediye Zabıta yönetmeliğinin 57. maddesine göre tanzim olunan ceza tutanaklarında zabıta müdürlüğünce işleme alınan ve Encümenimizce takdir olunan cezaların tahsil edilmek üzere tebliği için müdürlüğümüze gönderilen evraklardan toplam (2370) adet ilgililerine tebliğ edilmiştir.

Vilayet Makamı'ca istenilen Yapı Zabıtası oluşturulması konusundaki Belediyemiz görüşünün bildirilmesi ile ilgili yazı üzerine görüşlerimizi içeren rapor İmar Şube Müdürlüğü ile koordineli olarak oluşturuldu ve Vilayet Makamı'na sunuldu. Bu çerçevede Valilik bünyesinde Tahtalı Barajı Koruma Havzası'nda görev yapmak üzere "Yapı Polisi" oluşturuldu. Müdürlüğümüz çalışmalarını mücavir alanımız ve 9 İlçe Belediyesi sınırları dahilinde devam ettirmektedir.



• 1995 yılı Aralık ayında, İzmir Valisi Kutlu Akgün'ün da katıldığı bir törenle, Bornova Yeşiltepe Evk - 4 Toplu Konut Alanı'nın açılış töreni yapıldı.



• Alatlıları

## Altyapı Koordinasyon Merkezi (AYKOME) Çalışmaları



• Büyük Kanal Projesi Çalışmaları

- İzmir Büyük Kanal Projesi kapsamında belirli güzergahlardaki çalışmaların devamı, (Soğukkuyu - Çiğli ve Bornova Bölgesinde)
- TEDAŞ tarafından yürütülen yüksek gerilim hattı (154 KV)'nin yer altına indirilmesi kapsamında Bornova - Piyale, Karşıyaka - Şemikler güzergahında çalışmalar.
- Halkapınar Gar - Alsancak Yeni Liman Demiryolu bağlantısı kapsamında Halkapınar KöprülÜ Kavşağı Çınarlı - Bornova kolunun demiryolu üzerinden gerçek şekilde ve Raylı Sisteminde geçişi dikkate alınarak projelendirilmesinin yapılması.
- Devlet Demiryolları İşletmesi Baş Müdürlüğü'nün hemzemin geçişlerin betonlanması ve yerden düzenleme çalışmaları koordineli olarak yapılması sağlandı.

• Gümrük Büyük Kanal Projesi (Gümrük Pompaj İstasyonu)



- Bozyaka Köprülü Kavşağının bünyesinde kalan Altyapı tesislerinin inşaat dışına alınması ve Nur Sultan Nazaıbayev Caddesini Anadolu Caddesine bağlayacak olan Köprülü Kavşağına ait ayak yerlerine isabet eden tesislerin belirlenmesi ve inşaat sırasında engellerin giderilmesi için kuruluşlarla gerekli koordinasyonu sağladı.
- Balçova Mithatpaşa caddesi ilica Deresindeki köprüünün genişletilmesi sırasında engel teşkil eden Altyapı tesislerinin deplasmanı.



• Çamlıca Hattı Rıfat Paşa Meydanı Spiral Boru Uygulaması

- TEDAŞ tarafından şehrin muhtelif bölgelerinde yapılmakta olan alçak gerilim kazı çalışmaları yönlendirildi.
- Türk Telekom tarafından yapılan şehiriçi şebeke yenileme çalışmaları devam etmektedir. Kamil Tunca Bulvarında yapılan iyileştirme ve asfalt çalışmaları.
- Buca Meyva ve Sebze Halinin işletmeye açılabilmesi için Altyapı kuruluşları çalışmalarını ivedilikle tamamlanmışlardır.
- Molozların gelişigüzel yerlere dökülmesini önlemek ve kontrol altına alabilmek amacıyla ilçe belediyelerince moloz döküm sahaları tesbit çalışmalarının devam etmesi.
- İZ - SU Genel Müdürlüğü'nün şehrin muhtelif kesimlerindeki Büyük İçmesuyu İsale Hattı ile Şehir İçi İçmesuyu ve Atık su şebekelerinin yapımı sırasında altyapıcı kuruluşlarla gerekli koordinasyonu sağlandı.
- Büyükşehir Belediyesi ve TCK tarafından yapılan şehiriçi geçişlerini ve kavşak düzenlemelerinde altyapı deplasmanları ile ilgili gerekli koordinasyonu yapıldı.
- Yol ve trotuar düzenlemelerinde öncelikle altyapı hizmetlerinin ele alınıp tamamlanmasından sonra üst kaplamaya geçilmesi.
- Trafik Sinyalizasyon sisteminin altyapı hizmetleri TELEKOM idaresi ile koordineli bir şekilde yürütüldü; idarenin şehrin muhtelif kesimlerinde yaptığı telefon sistemi yeraltı şebeke döşemeleri yönlendirildi.
- İzmir - Ankara yolu Egemak önündeki Köprülü Kavşak ile Ege Üniversitesi Hastane Kavşağı girişindeki viyadüklü kavşak çalışmaları sonucu taşıt trafiğinin büyük bölümü Kemalpaşa eski yoluna kaydığundan sözkonusu güzergahta trafik akışının daha düzenli yürütülebilmesi için öncelikle bu güzergahtaki altyapı hizmetlerinin tamamlanması çalışmaları başla-



• Bozyaka Köprülü Kavşağı

• Altyapı çalışmaları



• Altyapı çalışmaları



• Altyapı çalışmaları



• Altyapı çalışmaları

- Altyapı Koordinasyon Müdürlüğü Başkanlığında, Altyapı Koordinasyon Merkezi (AYKOME) Teknik Kurulu DSI - İller Bankası - İBŞB - İZSU - İlçe Belediyeleri yetkilileri 09.09.1995 ve 21.09.1995 tarihleri arasında toplanarak taşkın yaratacak dere yatakları hakkında büro ve arazi çalışmaları yapıldı, tesbit ve alınması gereken önlemler belirtildi. (04.10.1995 tarih ve 124.95/10) no'lu Aykome kararı) Bu kapsamda DSI - İZSU - Çevre Sağ.Dai.Bşk - İBŞB Fen İşl. Dai.Bşk. - Aykome ve İlçe Belediye



• Altyapı çalışmaları

tilmiş olup, bilahare üst kaplama yenileme, aydınlatma ve gerekli yerlerde sinyalizasyon yapılması ve geliştirilmesi belirlendi.

- İlçe Belediyeleri tarafından yapılacak, İmar planı ve tadilatlarında dere yataklarının ve taşkın alanlarının korunmasına özen gösterilmesi.

leri yetkililerinden oluşan teknik kurul bizzat arazi-  
de yerinde yaptıkları incelemeler sonucu hazırlanan  
rapor kapsamında çalışmalara Belediyeler ve kuru-  
luşlar arası işbirliği içinde ivedilikle başlatıldı.  
Daha düzenli bir altyapı hizmeti getirebilmek ama-  
cıyla tüm yatırımcı kuruluşların çalışmalarının da  
asfalt ve beton kesme makinası ve komaktör kullan-  
dirması zorunluluğu getirildi ve bunun 1996 yılında  
sıkı takip edilmesi kararı alındı.



• Şehrin muhtelif yerlerindeki altyapı

Raylı sistem güzergahı boyunca gerekli olan yerler-  
deki altyapı tesislerinin deplasmanı hususundaki ön  
hazırlıklar tamamlandı. Raylı Sistem Müdürlüğü ile  
koordineli olarak yürütülmekte olup çalışmalara  
başlanıldı.(Konak - Fevzipaşa Bulvarı ve Bornova ha-  
boyu)

Kentin daha sağlıklı bir altyapıya kavuşması için ya-  
pılan hizmetlerin AYKOME'nin almış olduğu ilke  
kararları doğrultusunda denetlenmesi ve koordineli  
bir çalışmanın yapılması sağlanmaktadır...



• Şehrin muhtelif yerlerindeki altyapı

## Ulaşım Koordinasyon Merkezi (UKOME) Çalışmaları

1994 yılı içinde 12 Ukome Olağan kurul, 1 Olağanüs-  
tü kurul yapıldı.

Genel Kurul toplantılarının öncesi ve sonrası çalışma-  
ların yönlendirilmesi amacıyla 32 Teknik Kurul çalış-  
ması yapıldı.

- Türkiye Denizcilik İşletmeleri Genel Müdürlüğü,  
T.C. Devlet Demiryolları İşletmesi Genel Müdürlü-  
ğü ve ESHOT Genel Müdürlüğü'nün talebi ile ücret  
tarifelerinde yeni düzenlemeler yapıldı.
- Minibüslerin çalışmakta olduğu güzergahlarda ge-  
rek minibüs esnafının mağduriyetlerini gidermek,  
gerekse yerleşim bölgelerinde yaşayanların toplu  
ulaşım taleplerini daha iyi karşılamak amacıyla

iyileştirmeler yapıldı.

- İller Bankası'nca yapılan İzmir Merkez III. kısım ka-  
nalizasyon inşaatı çalışmaları sırasında gerekli dü-  
zenlemeleri yapıldı.
- Kamyonların şehre girişlerindeki yasaklı bölgeler ve  
kamyonların bekleme alanları ile ilgili 1993 yılında  
alınan kararlar doğrultusunda uygulamalar başla-  
ıldı. Ayrıca kamyonların kent yaşamına olumsuz  
etkilerini gidermek amacıyla projelendirilen "kam-  
yon kontrol istasyonları" ile ilgili çalışmalar yapıldı.
- Karayolları 2. Bölge Müdürlüğü'nce yürütülen İkiz-  
tepe - Halkapınar kent geçişi ve çevre yolları proje-  
lerinde koordinasyon ve yönlendirme çalışmaları



• Sinyalizasyon Merkezi

yapıldı.

- Kentin trafik sorununa çözüm getirebilecek ve bugün kapasitesi doyma noktasını aşmış santral garajı rahatlatacak semt garajlarının yaratılması ile ilgili olarak Gaziemir semt garajı kurulma aşamasına getirilmiş ve yine UKOME'de semt garajına gelecek araçların türleri ve geliş yerleri ile ilgili kararlar oluşturuldu.
- Şehir trafiğine önemli bir yük getiren servis araçları ve vb. ticari araçların belirlenmesi ile ilgili hukuksal ve planlamaya yönelik çalışmalarda koordine sağlandı.
- Oto ve yan sanayi ile ilgili Küçük Sanayi Sitelerinde Oto Teşhir ve Satış yerlerinin açılması kararı alındı. Şehirdeki ana akslarda yaya trafiğinin yoğun olduğu ve kazalara neden olan kesimlerde yaya üst geçitleri talepleri değerlendirildi.
- Şehrin yaya trafiğinin yoğun olduğu bazı akslarında yayalaştırma çalışmaları yapıldı. Bayraklı 1643 sokak ve Bornova 158 sokağın altyapı çalışmaları tamamlandıktan sonra üst kaplama ve yayalaştırma çalışmalarının yapılması kararları alındı.
- Şehrin muhtelif kesimlerinde, yeni açılacak akaryakıt istasyonları için geçiş yolu izin belgesine esas kriterler, UKOME Genel kurulunca saptanmış olup, mevcut ancak ruhsat sorunu olan, yeniden açılacak akaryakıt istasyonları geliştirilen ilke kararları ışığında trafik ve ulaşım yönünden incelenerek geçiş yolu izin belgesine esas görüşler oluşturuldu.

## 1995 YILINDA UKOME KARARLARI DOĞRULTUSUNDA UYGULMAYA GEÇİLEN ÖNEMLİ ÇALIŞMALAR :

1995 yılı içinde 12 Olağan Genel Kurul, 3 Olağanüstü Kurul yapıldı. Genel kurul toplantılarının öncesi ve sonrası çalışmaların yönlendirilimesi amacı ile 32 teknik kurul çalışması yapıldı.

- Türkiye Denizcilik İşletmeleri Genel Müdürlüğü, T.C.

Devlet Demiryolları İşletmesi Genel Müdürlüğü ve ESHOT Genel Müdürlüğü'nün talebi ile ücret tarifelerinde yeni düzenlemeler yapıldı.

- Karayollarınca yapım ve projelendirme çalışmaları sürdüren köprülülük kavşakların kent içi geçişlerindeki inşaatları sırasında gerekli trafik düzenlemeleri yapıldı.
- İZ-SU Genel müdürlüğü'nce yapım çalışmaları devam eden Büyük Kanal inşaatı çalışmaları sırasında Bornova (Ankara cad, Sakarya cad) Altındağ Kemalpaşa caddesi, Güzelbahçe, Mithatpaşa cad, Narlıdere bölgelerinde gerekli trafik düzenlemeleri yapıldı.
- İller Bankası'nca yapımı devam eden İzmir Merkez III. kısım kanalizasyon inşaatı çalışmaları sırasında Karşıyaka Cevdet Bilsay caddesi, Zübeyde Hanım cad, Soğukkuyu kavşağı, Anadolu cad, Serinkuyu bölgelerinde gerekli trafik düzenlemeleri yapıldı.
- Kentin trafik sorununa çözüm getirebilecek ve bugün kapasitesi doyma noktasını aşmış santral garajı rahatlatacak semt garajlarının yaratılması ile ilgili olarak Gaziemir semt garajı faaliyete girmiş ve Çiğli'de yapılacak semt garajlarıyla ilgili proje ve yapımına ilişkin kararlar alındı.
- Minibüslerin çalışmakta olduğu güzergahlarda gerek minibüs esnafının mağduriyetlerini gidermek gerekse yerleşim bölgelerinde yaşayanların toplu ulaşım taleplerini daha iyi karşılamak amacıyla 61

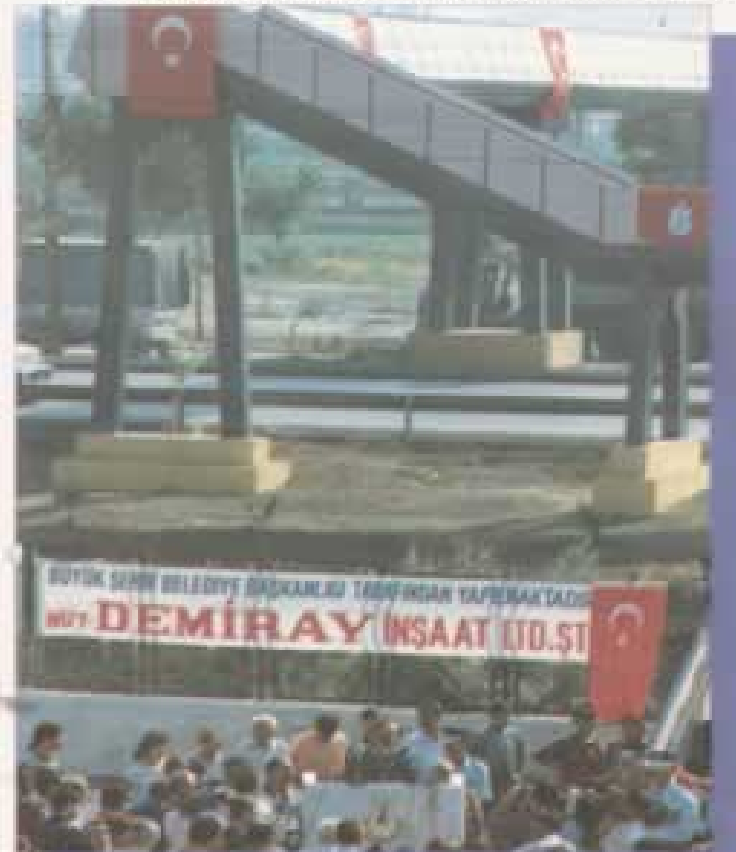

• Çiğli Mahallesi Altinyol Yaya Üst Geçitinin Açılışı(1994)

adet hatta güzergah ve sayılarında düzenlemeler yapıldı.

- Minibüs güzergahlarında iyileştirme ve düzenleme yapma gereği ayrıca UKOME kararları ile kentin güney aksına yapılan Gaziemir Semt Garajının açılmasından sonra gerekmiş olup, İzmir'e bağlı ilçe merkezlerinden Santral Garaja kadar gelen toplu taşıma araçlarının Gaziemir Semt Garajında kesilmesiyle hatlı minibüslerde yeni düzenlemeler yapıldı.
- Bir deniz kenti olan İzmir'de giderek artan kara ulaşımının trafik yükünü azaltılmasıyla ilgili kentin kuzey merkez ve kuzey batı ilişkisinde deniz ulaşımının etkin bir duruma getirmek ve cazip kılmak için sorunlar belirlenerek çözüm yolları belirlendi.
- İBŞB tarafından hazırlanan koruma planı çerçevesinde kent trafiğini rahatlatmak amacıyla Mustafa Kemal Sahil Bulvarı - Varyant bağlantısından Konak - Gümrük - Cumhuriyet Meydanı arasındaki yolun ve Bostanlı İskelesi ile irtibatı sağlayacak Konak'ta arabalı vapur yanaşma yeri yapılmasıyla ilgili karar alındı.
- ESHOT otobüslerine ait uzun ring hatlarına, ESHOT Genel Müdürlüğü'nün talebi üzerine yeni düzenleme getirildi.
- Şehrin içerisinde İçişleri Bakanlığı Emniyet Genel Müdürlüğü'nce belirlenen karar noktalar (trafiğin yoğun olduğu ve kazaların çok olduğu bölgeler) da gerekli trafik önlem ve tedbirlerin alınmasıyla ilgili çalışmalar yapıldı.
- Şehir içerisinde açılacak Servis İstasyonları ile ilgili ve 2918 sayılı Karayolları Trafik Kanununda ifadesini bulan araç bakım ve onarım yerleri tanımı kapsamına, yolları işyerlerinin uzantısı gibi kullanarak trafik akışını engelleyen egzoz tamircileri, lastikçiler, jantçılar, brandacılar ve oto koltuk döşemecileri de dahil edilmiştir. Kriterler getirilerek yasaklı ve koşullu güzergahlar belirlendi.
- Şehirdeki ana akslarda, yaya trafiğinin yoğun olduğu ve kazalara neden olan kesimlerde, yaya üst geçitleri talepleri değerlendirildi. Ve;
  - İnönü caddesi Susuzdede mevki 105 sokağın birleşim yeri,
  - Anadolu Cad. Balatçık mevki Sağlık Ocağı önü,
  - Anadolu Cad. Anadolu Lisesi önü,
  - Yeşillik Cad. Gediz kavşağına üst geçit yapımının uygunluk kararı alındı.
- Şehrin muhtelif kesimlerinde yeni kurulacak ve mevcut ancak ruhsat sorunu olan istasyonlar, akar-yakıt istasyonlarına ait ilke kararları ışığında, trafik ve ulaşım yönünden incele-nerek geçiş yolu izin belgesine esas görüşler oluşturuldu.

**1996 YILINDA UKOME KARARLARI DOĞRULTUSUNDA UYGULAMAYA GEÇİLEN ÖNEMLİ ÇALIŞMALAR :** 1996 yılında 10 adet

UKOME Genel Kurul toplantısı, 1 adet Olağan Üstü Genel Kurul toplantısı ve 124 adet Teknik Kurul Toplantısı yapılmıştır.

- TDI İşlemleri Genel Müdürlüğü ve TCDD İşletmesi Genel Müdürlüğü ve ESHOT Genel Müdürlüğü talebi ile ücret tarifelerinde yeni düzenlemeler yapıldı.
- Karayollarınca yapı ve projelendime çalışmaları sürdürülen İzmir - Urla - Çeşme Otoyolunun İkiztepe - Konak - Bornova kesimi, Kanal Köprülü Kavşağı ile Ege Üniversitesi Köprülü Kavşağı arasındaki yol imalatı sırasındaki ve kent içi geçişlerindeki gerekli trafik düzenlemeleri yapıldı.
- İZ - SU Genel Müdürlüğü'nce yapım çalışmaları devam eden Büyük Kanal İnşaatı ve İçme Suyu Şebeke yenileme inşaatları sırasında (Yeşilyurt, Fatih Cad., Bornova Sakarya Cad., Haşim İçcan Cad., Halkapınar bölgelerinde) gerekli trafik düzenlemeleri yapıldı.
- Hafif Raylı Sistem İnşaatı sırasında gerekli trafik düzenlemeleri, altyapı deplasmanları ile ilgili güzergah deplasmanlar çalışmaları, ayrıca Çankaya İstasyonu inşaatı sırasındaki ulaşım ve trafik düzeni etüdü yapıldı.
- Minibüslerin çalışmakta olduğu 3 adet güzergahta minibüs esnafının mağduriyetini gidermek ve yerleşim bölgelerinde yaşayanların toplu taşıma taleplerini daha iyi karşılamak amacıyla 3 adet mevcut hatta yeni düzenlemeler yapıldı.
- Kuzey aksı Konak Merkezi arasında mevcut karayolu körfez dolaşımında zirve saatlerde yaşanan trafik sıkışıklığını azaltmak ve bir deniz kenti olan İzmir'de deniz ulaşımını etkin bir duruma getirmek için körfez taşımacılığı ile ilgili çalışmalar yapılmış ve uygulamaya başlandı.
- Şehir içinde faaliyet gösteren şirketlerinin durumları ile ilgili şehir dışındaki konumları, taşıma araç kapasiteleri, nakliyat sahipleri, paket ağırlıkları ve bölümlerin fiziksel özellikleri (m2) giriş - çıkış biçimleri ve benzeri konularda düzenleyici kriterler oluşturmak üzere çalışmalar yapıldı.
- Kent içinde konumlanan açık oto pazarlarının trafiğe verdikleri olumsuz etkileri sebebiyle kaldırılmaları kararı alındı.İBŞB sınırları içerisinde altyapı yapan kuruluşların İBŞB ve İlçe Belediyelerince koordinasyon içerisinde çalışmalarını sağlayan tedbirler alındı.
- İzmir kent bütününde mevcut park yasaklı güzergahlar yeniden gözden geçirilip, yeni kentsel oluşumlar dikkate alınarak trafik akışının sağlıklı sağlanması amacıyla ilave park yasağı getirilmesi gereken güzergahlar belirlendi.
- Şehrin içerisinde İçişleri Bakanlığı Emniyet Genel Müdürlüğü'nce belirlenen trafik problemleri ile ilgili çalışmalar yapıldı ve problemleri çözmeye yö-

nelik tedbirler alındı.

Şehrin muhtelif kesimlerinde yeni kurulacak ve mevcut ancak ruhsat sorunu olan istasyonlar, Akar-

yakıt İstasyonlarına ait ilke kararlar ışığında, trafik ve ulaşım yönünden incelenerek geçiş yolu izin belgesine esas görüşler oluşturuldu.

## Raylı Sistem (METRO) Çalışmaları



30 Eylül 1996 tarihine kadar İzmir Hafif Raylı Sistemi işinde alınan idari kararlar ve gelişmeler doğrultusunda proje yapımı çalışmalarına devam edilmiş ve projelerine göre yapılan inşaat ve Elektro - Mekanik imalatlar başladı.

Konak meydanında Yüklenici'ye tahsis edilen yerde İzmir Hafif Raylı Sistemi Projesi merkez şantiye tesisleri kurulması tamamlandı. Beton santrali kurularak faaliyete başladı.

Bahribaba Parkı Derin Tünel Şaftı şantiye tesisleri kuruldu.

Üçyol Derin Tünel Şaftı kazısı ve iksa işlemleri tamamlandı.

Bahribaba Derin Tünel Şaftı kazısı ve iksa işlemleri tamamlandı.

Üçyol Şaftından Üçkuyular istikametine doğru 14 m., Konak istikametine doğru 234 m., Bahribaba Şaftından Üçyol istikametine doğru 172 m. olmak üzere toplam 420 m. derin tünel inşaatı tamamlandı.

Mayıs 1995 ayı içerisinde inşaatına başlanan Buca Yeni Sebze ve Meyve Hali İnşaatı tamamlandı. Hal Esnafı yeni hale taşınmış ve eski hal tesisleri yıkıldı.

Eski Hal tesislerinin bulunduğu alanda derivasyon kanalı inşaatı % 70 oranında tamamlandı. Dolgu çalışmalarına başlandı ve atölye binası inşaatına başlandı.

Halkapınar - Bornova arası mevcut TCDD hatları sökümü tamamlanmış, Basmane - Halkapınar arasında söküm işlerine başlandı.

Güzergahın yeraltına alınması dolayısıyla gerekli olan ilave zemin araştırma sondajları yapıldı ve raporlar hazırlandı.

Stadyum Viyadüğü inşaatına başlandı, 15 adet 65 cm ve 248 adet 80 cm çapında kazık imalatı yapıldı. Tüm temel ve kolon imalatları tamamlandı.

Halkapınar - Bornova arasındaki hemzemin güzergahın kazısı % 90 oranında tamamlandı. Dolgu ve alt temel imatlarına başlandı.

Konak bölgesinde onaylı projelerine göre altyapı aktarmalarına başlandı.

Konak - Basmane arasında Zemin Dengeli Sistemle sig tünel kazısı yapacak makine siparişi yapıldı ve projelendirme ve imalat çalışmalarına başlandı.

Konak Aç-Kapa ve İstasyon inşaatına başlandı, 100 cm kalınlıkta toplam 9900 m<sup>2</sup> diyafram duvar imalatı yapıldı.

TCDD ile yapılan protokol gereği Halkapınar Cer tesislerinde ve Halkapınar-Alsancak bağlantısında TCDD için imatlara başlandı.

Raylı Sistem Araçları imalatına başlandı ve ilk araç Ağustos 1996 ayı içerisinde İzmir'e getirilerek Fuar'da sergilendi. Diğer araçların imalatı devam etmekte olup yakında İzmir'e sevkedilmeye başlanacaktır.

Güç Temin Sistemi ile ilgili imatlara başlandı. Yurt Dışında Ücret Toplama Sistemi, Merkezi Saat Sistemi ve Araçlar Alt Sistemlerine ait çeşitli imatlara başlandı ve devam edilmektedir.



• Hatil Raylı Sistem Temel Atma Töreni

Elektro-Mekanik sistem ve ekipmanların test prosedürleri ve test programları hazırlandı, testlerin yapılmasına başlandı.

Eğitim ile ilgili çalışmalara başlandı, eğitim programının ana hatları belirlendi.

- Halkapınar Atölye ve Depo Sahası
- Stadyum Viyadüğü ve İstasyonu : Viyadük krişlerinin imalat ve montajı tamamlandı.
- Stadyum - Bornova arası : Saray ve Bölge istasyonları inşaatları, Hemzemin hatlarda kazı dolgu ve koruma duvarı inşaatları devam etmektedir.
- Bornova İstasyonu ve Aç - Kapa Yapıları
- Elektro - Mekanik İşler : İş programına göre Yurtdışında yapılmakta olan imalatlar ve imalatı tamamlanan ekipmanın sevkiyatı devam etmektedir.
- Raylı Sistem Araçları : Araçların imalatı ve sevkiyatı devam etmektedir.

## METRO'DA 1997'YE KADAR OLAN HEDEFLER :

**1. Atölye ve Depo Tesisleri :** Yeni Hal'e taşınmanın Mayıs 1996 ayı başında gerçekleşmesi ile birlikte Raylı Sistemin atölye ve depo alanının yapılacağı Halkapınar Eski Hal Tesislerinin yıkımı tamamlanarak imalatlara başlandı. Depo ve Atölye tesislerinin kurulacağı mevcut alanın altyapı projeleri ve çevrenin imar planı tadilatları ta-

mamlanmıştır. Depo sahasında taşkınlara neden olan kapalı kanal yerine yenisi yapılmış, akabi depo sahası dolgusu ve Atölye binası inşaatına başlanmıştır. Depo ve Atölye alanı inşaatı bitimi için Nisan 1997 tarihi hedefleniyor. Atölye ve Depo sahasının tamamlanması ile birlikte, çevrenin drenaj sistemide tamamlanmış olacağı için bundan böyle mevcut Otogar alanı ve çevresinde su baskını olmayacaktır.

**2. Üçyol - Bahribaba arası Derin Tünel İnşaatı :** 32.00 m derinlikte 15.00 m çapında olan Üçyol Derin Tünel Şaftı inşaatı tamamlandı. Derin Tünel inşaatına başlandı, Tünel açma makinası Dağdelen Efe 1 ile Yeşilyurt kavşağından Konak istikametine doğru ve Dağdelen Efe 2 ile Bahribaba parkından Üçyol istikametine doğru tünel inşaatı devam etmektedir. Toplam boyu Buca bağlantı tünelleri ile birlikte 1785 m. olan tünelin 946 m<sup>2</sup>' si tamamlanmış olup Temmuz 1997 ayı içerisinde tünel kazısının tamamlanması planlanmaktadır.

**3. Bahribaba - Konak arası İnşaatı :** Bahribaba - Konak İstasyonu arası Aç - Kapa tünel şeklinde inşaa edilecek olup, Opera kavşağında karayollarının Mustafa Kemal Sahil Bulvarı - Varyant bağlantısı entegrasyon çalışmaları ile koordineli şekilde yürütülmektedir. Aç-Kapa bölümün inşaaı için gerekli olan altyapı aktarmalarına devam edilmekte olup, büyük bölümü tamamlanmıştır. İnşaa edilmiş olan diyafram duvarlar arasında kazı yapılmasına ve betonarme inşaat faaliyetlerine Şubat ayı sonundan itibaren başlanacaktır. Bu bölüm 1997 ayı içerisinde tamamlanarak üzeri kapatılıp eski haline getirilecektir.

**4. Konak İstasyonu İnşaatı :** Konak İstasyonu yaklaşık olarak Yeni Karamürsel önünde 125 m. boyunda ve 30 m. eninde Aç - Kapa olarak inşaa edilecektir. Orta peronlu olarak tasarlanan bu istasyonun derinliği yaklaşık 14 m'dir. Konak istasyonu bitişi, Konak - Basmane tünelinin giriş yeri olması dolayısı ile Temmuz 1998 olarak planlanmaktadır. Ağustos 1996 ayı içerisinde başlanmış olan İnşaat'ın ilk bölümü Kasım



• Nene Hatun Tüneli



1997 yılı içerisinde tamamlanacak, bilahare Konak - Basmane tünelinin tamamlanmasını takiben Temmuz 1998 yılı içerisinde inşaat bitirilerek çevre düzenlemesi yapılacaktır.

**5. Konak - Basmane arası Tünel İnşaatı :** Konak - Basmane arası Tünel çalışması EPBM ile yapılacak olup, bu iş için özel olarak projelendirilip imalatı yapılmakta olan EPBM makinası Nisan 1997 ayının başlarında işbaşı yapacak ve tüm tünel işleri Haziran 1988 yılı içerisinde bitecektir. 1997 yılı sonuna kadar işin % 73'ünün tamamlanması planlanmaktadır.

**6. Çankaya İstasyonu İnşaatı :** Çankaya İstasyonu 140 m. boyunda ve 30 m. eninde ve yaklaşık 14 m. derinliğinde Aç - Kapa olarak Fevzipaşa Bulvarı üzerinde eski kavaylar çarşısı önünde inşaa edilecek olup, Şubat 1997'de başlayacak ve Nisan 1998'de bitecektir. Mimar Kemalettin Caddesi, Halit Ziya Bulvarı ve Fevzi Paşa Bulvarı Şubat 1997 sonna kadar yer yer trafige kapatılarak altyapı aktarma çalışmaları devam edecektir. Fevzi Paşa Bulvarı Çankaya istasyonunun inşaatı için Şubat 1997 sonunda tamamen trafige kapatılacak ve Ağustos 1998 de inşaatın tamamlanması ile tekrar eski haline getirilip trafige açılacaktır. 1997 yılı içerisinde Çankaya İstasyonu kaba inşaatının % 68'i tamamlanacaktır.

**7. Basmane - Halkapınar arası İnşaatı :** Basmane - Halkapınar arasında T.C.D.D. ile yapılan protokol çerçevesinde projelendirme çalışmaları tamamlanmış olup, Basmane İstasyonu ve Aç-Kapa tünel inşaatına başlanmıştır. Bugüne kadar TCDD'ye yapılacak işlerin önemli ölçüdeki bir kısmı tamamlanmış olup, Aralık 1997 itibarı ile hedeflenen tamamlama oranı % 75'dir.

**8. Halkapınar - Bornova arası İnşaatı :** Halkapınar - Bornova arasında T.C.D.D. alanı içinde Raylı Sisteme ayrılan bölümlerde mevcut T.C.D.D. rayları ve tesislerinin sökülüp nakledilmesi işleri tamamlanmış olup, Raylı sistem inşaatına Stadyum Viyadüğü işyerinde, Bornova'da ve hemzemin hatlarda başlandı. 1997 yılı sonuna kadar bu bölümde inşaat ve Elektro-Mekanik montaj çalışmalarının tamamlanması ve hattın bu bö-



• Bahribaba Tüneli

lümünün yıl sonunda hizmete açılması planlanmaktadır.

**9. Elektro - Mekanik Ekipmanlar ve Raylı Sistem Araçları :** Atölye ve depo alanına bağlı olarak, İsveç'te yapılmakta olan araçlar ve Elektro - Mekanik ekipmanlar 1996 yılı Ağustos ayından itibaren İzmir'e gönderilmeye başlandı. Ekipmanın gümrük işlemleri ayrı bir hizmet alım ihalesi ile profesyonel bir gümrük komisyoncusu firmaya ihale edilmiş ve işe başlanmıştır. Elektro - Mekanik Ekipman ve Sistemlerden; Tren Kontrolü Sistemi, Radyo-Telefon Sistemi, Merkezi Saat ve Genel Anons Sistemi, İstasyon Görüntülü-Sesli Bilgilendirme ve Peron Monitör Sistemi, Güç Kaynağı Sistemi ve Ücret Toplama Sistemleri'nin imalatı büyük ölçüde tamamlanmış ve sevkiyatı yapılmıştır. Raylı Sistem Araçları'nın % 29'unun imalatı ve sevkiyatı tamamlanmış olup, tüm araçların ve E/M sistemlerin sevkiyatı Eylül 1997 yılı içerisinde tamamlanacaktır.

1997 yılı sonunda inşaat işleri için yapılan ödeme toplamının 253 milyon, Elektro-Mekanik teslimatlar için yapılan ödeme toplamının da 195 milyon Dolar olmak üzere toplam 448 milyon dolar'a ulaşması hedeflenmektedir.



• Viyadükler

## Fen İşleri Çalışmaları

### YOL İŞLERİ :

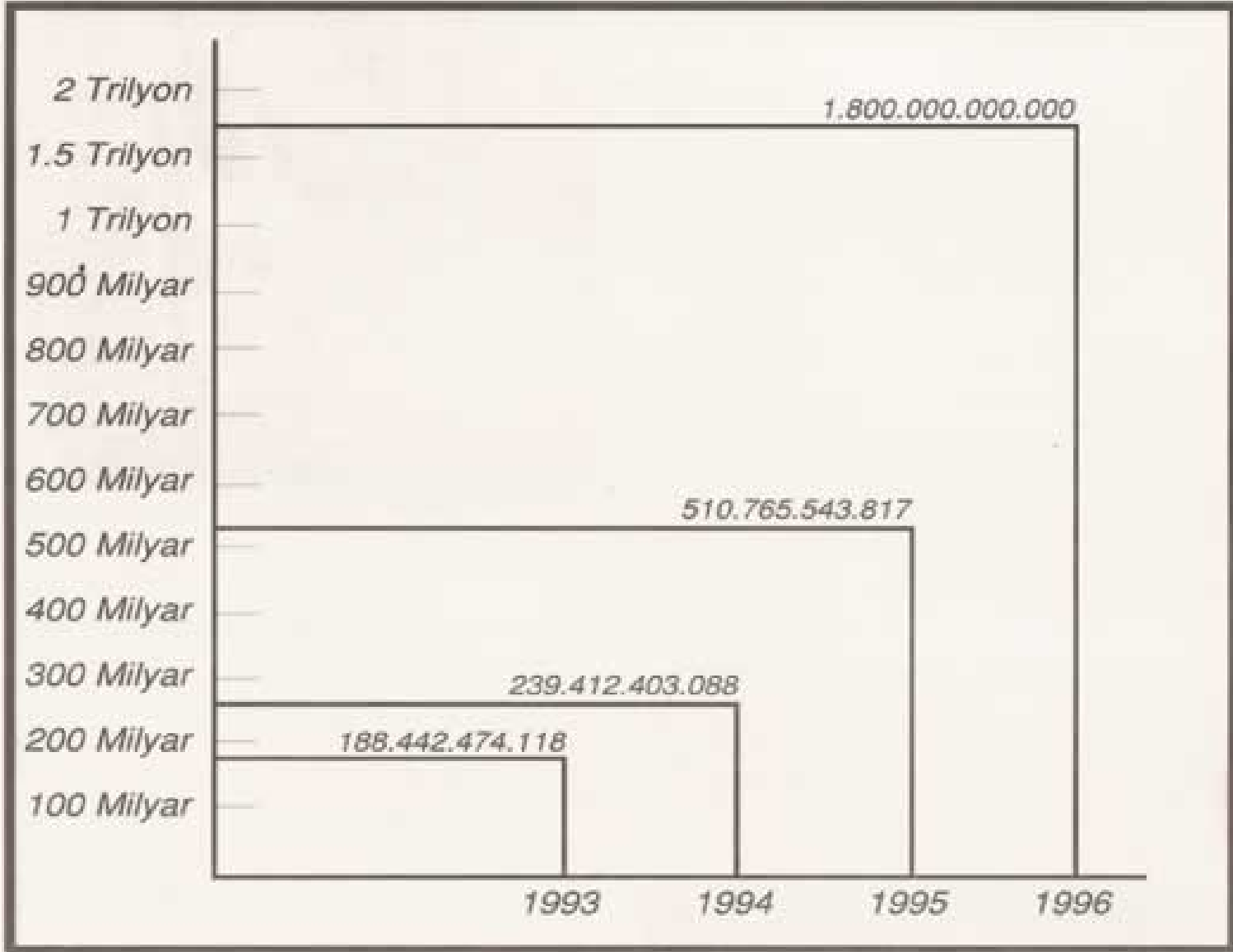

YOL ÇALIŞMALARININ YILLARA GÖRE PARASAL DEĞER ARTIŞI

1993	1994	1995	1996
188.442.474.118	239.412.403.088	510.765.543.817	1.800.000.000.000

• Kartıryaka Ordu Caddesi



• Çiğli Evka - 2 çıkış yolu



• Gazimir Önder Cad. Zemin Düzenlemesi

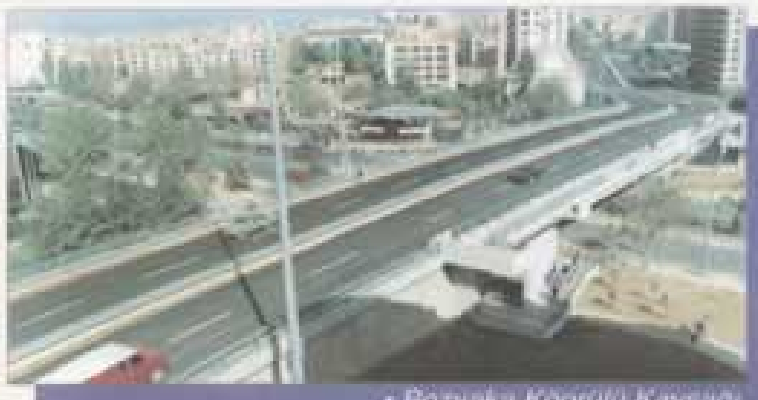

• Bozyaka Köprüsü Kavşağı

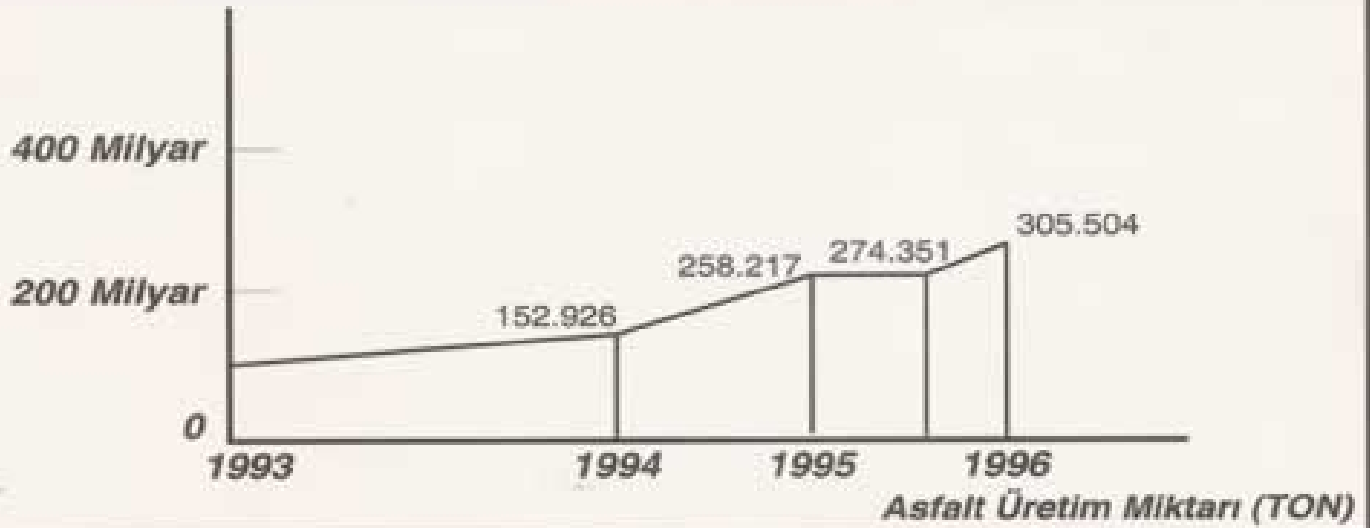

YILLARA GÖRE ASFALT ÜRETİM MİKTARI

	1993	1994	1995	1996
Miktar (TON)	113.000	152.326	258.217	305.504

• Naridere Gündoğdu caddesi Yol Düzenlenmesi



• Tansaş ile Mithatpaşa Caddesi arası



• Karşıyaka - Çiğli Evka-2'ye bağlantı yolu için yol ve menfez inşaatı. (02.05.1996)



• Karşıyaka - Çiğli Evka-2'ye bağlantı yolu için yol ve menfez inşaatı. (24.01.1996)

## YAPI İŞLERİ :

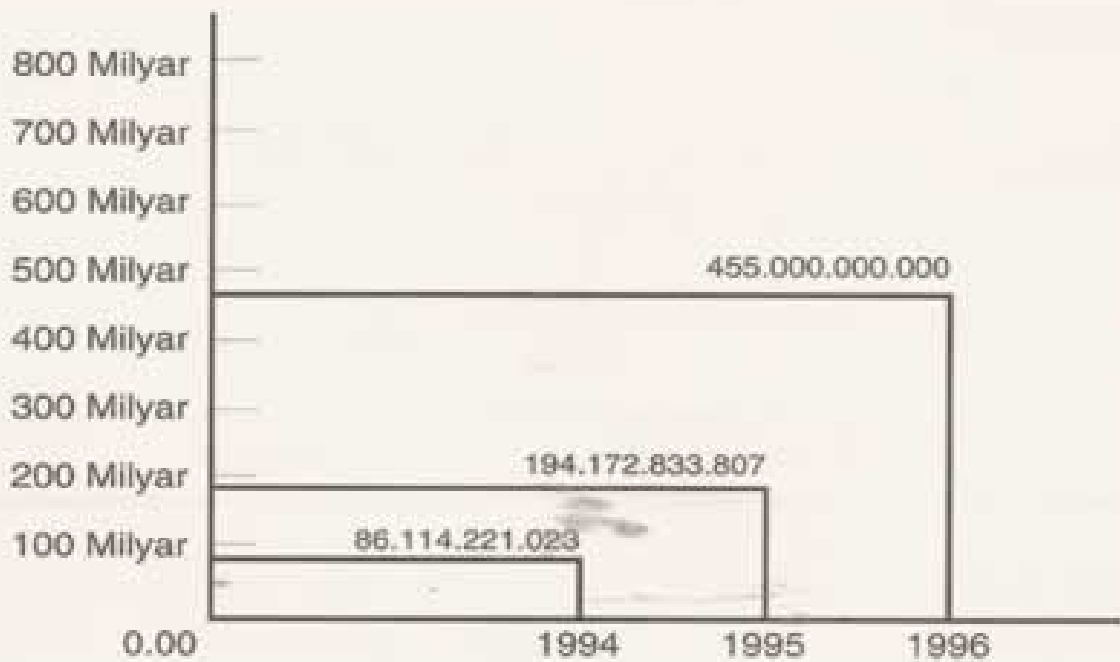

## YAPI ÇALIŞMALARININ YILLARA GÖRE PARASAL DEĞER ARTIŞI

1994	1995	1996
86.114.221.023	194.172.833.807	455.000.000.000

• Alsancak İş Merkezi İnşaatı



• Egekent 8619 Sokak Denizciler Sitesi arkası istinat duvarları çalışmalarından



• İzmir Bahçeli Son Durum (31.12.1996)



• Karşıyaka Katlı Oto Parkı



• Naldöken İtfaiye Binası

• Karşıyaka Sahil Aydınlatma



• Sebze Hali



## PARK ve BAHÇELER :



• I.B.Ş.B. Gençlik ve Spor Müdürlüğü Atakent Spor Tesisleri



• İnciraltı Rekreatif alanı çalışmalarından bir bölüm

• Karşıyaka Şemikler Semt Spor Tesisi



1994 yılında toplam 410.098 m<sup>2</sup> park, çocuk oyun alanı ve yeşil alan düzenlemesi yapılmış olup, 1.680.841 m<sup>2</sup>'lik yeşil alandan bir kısmının yapımı tamamlanmış bir kısmının da yapım çalışmaları devam etmektedir.

1994 - 1996 yılları arasında 1.123.290 adet bitki dikildi. Halen bitkilendirme çalışmaları sürdürülmektedir.

## Makina Atölyelerinin Çalışmaları

Belediyemiz ekonomik şartları doğrultusunda ihtiyaç duyulan 82 adet muhtelif iş makinası ve araç İzbeton kanalı ile alınarak makina parkımıza dahil edildi.

- Transmikser 6 adet
- Ekskavator 9 arlet
- Kepçe 14 adet

- Dozer 5 adet
  - Forklift 4 adet
  - Beko Loder 6 adet
  - El silindiri 10 adet
  - Kompaktör 6 adet
  - Beton kesme 8 adet
  - Kazıma Makinası 1 adet
  - Beton üretim tesisi 2 adet
  - Beton parke makinası 1 adet
  - Ahtapot Çekici 10 adet
- İhalesi tamamlanan 25 adet muhtelif İtfaiye araçlarının İthalatı tamamlanarak işletmeye alındı:

- Bunlar;
- 20 adet itfaiye arasıözü
  - 2 adet itfaiye su tankeri
  - 2 adet itfaiye kurtarıcı
  - 1 adet itfaiye merdiven
  - Onarımı yapılan araç sayısı 15.980 adet
  - Yenileştirilen motor sayısı 145 adet
  - Okul ve spor tesislerine (Basket Potası) 15 takım
  - Orta Refüj Bariyer yapımı 179 adet
  - Park ve Partel korkuluk yapımı 11814 adet

#### • Yeni İş Makinaları



Yapımı devam eden Gediz Atölye hizmet binasındaki demir kapıların büyük bir bölümü yapıldı. Telsiz Sistemi (Data Hattı) bilgisayara bağlanarak merkezi kontrol sistemine geçirildi.

## Trafik İşleri Çalışmaları



• Bilgisayarlı Sinyalizasyon Merkezi

#### Trafik Levha ve Çizgi Çalışmaları :

- 2135 adet levha söküldü ve 6122 adet levha takıldı.
- 41 ton yol çizgi boyası kullanılarak kentin muhtelif yerlerinde yol ve kavşak çizgilemesi yapıldı. İhtiyaç duyulan bölgelerde "Tek Yön" uygulamasına ait çalışmalar yapılarak trafik güvenliği ve otopark kapasitesi artırıldı.
- Kemeraltr'ında tek yön planı uygulamasına geçildi. Şehrin ana arterlerinde 5000 adet buton kullanıldı.

#### Sinyalizasyon Çalışmaları :

- Bilgisayarlı Sinyalizasyon İhalesi kapsamında Güm-rük, 9 Eylül, Tekel, İtfaiye, Üçyol, Bayramyeri, Fah-

rettin Altay, Kızılcıllu Kavşaklarına olmak üzere 8 adet Trafik Gözlem Kamerası montajı yapıldı.

- Önemli ve yoğun yaya geçitlerinde önlem alınması (Sinyalizasyon + diğer trafik işaretlemeleri) ile ilgili ihale hazırlık çalışmalarına başlandı.
- 50 kavşağın (Bilgisayarlı Sisteme bağlı) sinyalizasyonu ile ilgili ihale çalışmalarına başlandı.
- Garanti süresi dolmadığından Bilgisayarlı Sinyalizasyon Sistemi kurulması ihalesinin yüklenicisi ile sinyalizasyon ekiplerimiz (işletimini üstlenmiş durumda) müştereken 300 sinyalizasyon artmasına müdahale etti.



• Bilgisayarlı Sinyalizasyon Merkezi

#### Proje Çalışmaları :

- Bostanlı Feribot İskelesi kavşak düzenleme projesi.
- Karşıyaka Bostanlı Camii önu kavşak düzenleme projesi.
- Abay Bulvarı girişi kavşak düzenleme projesi.
- Alsancak Kıbrıs Şehitleri Caddesi çevresi tek yön ve yayalaştırma projesi.
- Bornova, Sakarya Caddesi yol ve kavşak düzenleme projeleri.
- Fevzipaşa Bulvarı - Gaziosmanpaşa kesişimi projesi.
- Şirinyer Nato önu kavşağı projesi.
- Yüksek İslam Enstitüsü kavşak projesi.
- Yağhaneler kavşak düzenleme projesi.
- K.yalı - Hamam Sokağı'nın refüj düzenleme projesi.
- Karşıyaka İstasyon çevresi refüj düzenlemesi.
- Gürçeşme, Çaldıran Mahallesi girişi kavşak projesi.
- Buca, Evka - 1 kavşağı projesi.
- Şirinyer - Beyazıt Aykut Parkı, 504 Sokak çıkışı kavşak projesi.
- Mürselpaşa Bulvarı - Bozkurt caddesi kesişimi sağa dönüş projesi.

- Koşuyolu Cad. - Demiryolu kesişimi kavşak projesi.
- Karabağlar döner kavşaklar için yeni projeler.
- Karabağlar servis yolu projesi.
- Gaziemir ilçe otobüs terminali projesi.
- Pınarbaşı - BMC önu kavşak projesi.
- İzmir - Ankara Asfaltı Naldöken kavşağı projesi.
- Gaziemir'de 3 adet kavşak projesi.
- Alsancak Mahmut Esat Bozkurt Caddesi yol ve kaldırım düzenleme projesi.
- İnciraltı Kavşağı - Çağdaş Cad. girişi orta refüj projesi.
- Kamil Tunca Bulvarı - Kemalpaşa Caddesi kesişimi düzenleme projesi.
- 9 Eylül Hastane önu kavşak projesi.
- Bozyaka S.S.K. Hastanesi önüne kavşak düzenleme projesi.
- Kemeraltı Bölgesi'nin trafik düzeni yenilendi.
- Gümrük "U" dönüşü yapıldı.
- Konak İskele önünde "U" dönüş ve kaldırım düzenlemesi yapıldı.
- Büyükşehir genelinde otopark envanteri yapıldı.

## Bilgi İşlem Çalışmaları

- Göreve başlayan ekip öncelikle belediyemiz bünyesinde bulunan bilgisayar sistemi hakkında 30 günlük bir eğitim aldı. Bu eğitimin ilk onbeş günü UNIX işletim sistemi ile, son onbeş günü ise Belediyede kullanılan programların yazıldığı ORACLE ilişkisel veri tabanı yöntemi ile ilgili olarak geçti.
- Otogar'da bulunan Novell İşletim Sistemi altında çalışan ve Paradox veri tabanı ile yapılmış olan programlar sürekli bozulmakta ve ilgili birimin işini aksatmaktaydı. Yetersiz kalan işletim sistemi ve programların yerine merkezi işletim sistemimiz olan Unix işletim sistemi yüklenmesine ve programların bu sistem altında çalışan Oracle diliyle yazılmasına karar verildi. Yetersiz kalan işletim sistemi ve programların yerine merkezi işletim sistemimiz olan Unix işletim sistemi yüklenmesine ve programların bu sistem altında çalışan Oracle diliyle yazılmasına karar verildi. Otogar'a yeni bir sistem ile program hem daha kullanışlı ve güvenli hemde programların kaynak kodlarının Belediyemize ait olması sebebiyle daha ekonomiktir. Bu karar doğrultusunda Müdürlükçe kurulan bir ekip Otogar Otamasyonu Projesini Belediyemiz ile anlaşması bulunan firma ile koordineli olarak çalışıldı ve gerekli kontrolleri yapıldı. Gelir Müdürlüğü Kira Servisininin İhtiyacı olan Kira Bilgi Sistemi, Bilgi İşlem Müdürlüğü Yazılım Mühendisleri

tarafından yapıldı. Konunun analizleri, program kodları, raporlama sistemi tamamen müdürlüğümüz personeli tarafından yapıldı ve kullanılabilir hale getirildi. Belediyemiz eski sisteminde bulunan Memur ve İşçi Personel Müdürlüğünün mevcut programı yetersiz kaldığından dolayı bu birimler için Maaş Tahakkuk, Personel Takip, Sicil Bilgileri ve Hizmet Belgesi konularını içeren program analiz çalışmaları müdürlüğümüz tarafından yapıldı. Programın yazılımı halen anlaşmalı firma tarafından yapılmakta olup kısa bir süre sonra yeni sisteme aktarılacaktır. İkinci Maddede belirtilen Otogar'ın problemine benzer olarak Gıda Kontrol Müdürlüğünün sistemi analiz edilip ve günümüz şartlarına yetersiz kaldığı tesbit edildi. Bu müdürlükte de Novell İşletim Sistemi ve Paradox'ta yazılmış programlar vardır. Gıda Kontrol Müdürlüğü'nün ihtiyacı olan sistem ve programların analizleri yapıldı ve Otogar projesinden sonra uygulamaya geçirilecektir. Eşrefpaşa Hastanesi'nin sistem analiz müdürlüğümüz programı ise anlaşmalı şirket tarafından yapıldı. Bu programın yüklenmesi çalışmaları başlamış olup Hastane için gerekli sistemin alınmasından sonra programın sisteme yüklenmesi ve ilgili personele eğitim verilmesine önümüzdeki günlerde başlanacaktır. Satınalma Müdürlüğü'nün ihtiyacı olan Teklif ve talep takibi program analizi müdürlüğümüz personeli



tarafından yapılabildiği programı yazılım mühendislerimiz tarafından hazırlandı ve ilgili müdürlük tarafından kullanımına başlandı.

Ege Şehircilik Planlama A.Ş.'nin Evka Projeleri için ihtiyacı olan, kooperatif üye takibi, senet tahsil ve takibi programı yazılım mühendislerimiz tarafından yapıldı ve çalışır vaziyette teslim edildi.

Huzurevi'nde problemlili olan program yerine yeni bir analiz yapıldı. Bu analiz sonucunda Huzurevi'ne **DBASE** Veri Tabanı Kullanılarak yeni bir program yazılım mühendislerimiz tarafından yapılabildiği teslim edildi.

Makina ve Atelyeler Daire Başkanlığı'nda bozulan program için gerekli çalışmalar yapıldı. Ancak şu anki imkanlarla yeni bir program yapmanın Belediyemiz açısından ekonomik olmayacağı hesaplandı. Bu nedenle eski programı yapan firma ile bir anlaşma yapılabildiği programın düzeltilmesi yoluna gidilerek mesele çözüldü.

İlaçlama Müdürlüğü'ne gidildi. Gerekli analizler yapılabildiği program yapımına, yazılım mühendislerimiz tarafından başlandı.

## Sağlık İşleri Çalışmaları

### EŞREFPAŞA HASTANESİ :

İzmir Büyükşehir Belediye Başkanlığı Eşrefpaşa Hastanesi Sağlık Bakanlığı Yataklı Tedavi Kurumları İşletme Yönetmeliğine göre faaliyet yapan ve tüm vatandaşlarımız ile Belediye personeli ve yakınlarına sağlık hizmeti veren 400 yataklı bir sağlık kuruluşudur. Eşrefpaşa Hastanesinde 8 Hemodiyaliz yatağı ve 5 prematüre küvezi, 1 canlandırma bulunmaktadır.

- 1- Belediyede çalışan ve Belediyeden Emekli olan memurlar ile onların bakmakla yükümlü oldukları kişiler.
- 2- Belediyemizde fiilen çalışan kadrolu ve geçici işçiler ile Belediye şirketlerinde çalışan SSK'lı işçilere.
- 3- Bağ-Kur çalışan üyelerine ve emeklilerine,
- 4- Diğer resmi kurumlardan sevkli gelen memurlar,
- 5- Hiçbir sosyal güvencesi olmayıp, ücretli olarak hastanemizde muayene ve tedavi olanlar.

Hastanemizde 60 uzman hekim, 17 pratisyen hekim, 4 eczacı, 92 ebe-hemşire, 5 sağlık teknisyeni, 88 hastabakıcısı, 22 memur, 3 teknisyen, 6 diş hekimi, 2 sos-

• Eşrefpaşa Hastanesi (Ambulans'ta Acil Yardım)



yolog, 12 biyolog, 1 diyetisyen, 2 fizyoterapist kalmanı İzelman sözleşmeli personeli olmak üzere toplam 485 personel fiilen görev yapmaktadır.

Hastanemizde tüm branşlar (Kalp ve Damar Cerrahisi, Beyin Cerrahisi, Plastik Rekonstrüktif Cerrahisi, Toraks Cerrahisi, Gastroenteroloji hariç) mevcuttur. Modern ameliyathane dahil her türlü ameliyat, hormon tetkikleri haricinde, her türlü laboratuvar tetkikleri ile radyolojik ve ultrasonografi tetkikleri yapılabilmektedir. (Kardiyoloji servisi yeni kurulmuştur.) Eşrefpaşa Hastanesine bağlı olan Zührevi Hastalıklar Dispanseri ile 1995 yılında Yenışehirde Sosyal Hizmetler Dispanseri, Gürçeşmedeki Zübeyde Hanım Huzurevi Polikliniği halka ücretsiz sağlık hizmetleri vermektedir.

Ayrıca; şehrin muhtelif semtlerinde Gezici Poliklinik hizmetleri yine ücretsiz olarak yapılabilmektedir. Poliklinik hizmetlerinin okullarda diş taraması ile diş tedavileri yapılabilmektedir.

Hastanemize 1996 yılında 5 adet yeni Hemodiyaliz Ünitesi ile bir adet su arıtma sistemi belediye şir-



• Eşrefpaşa Hastanesi (Gezici araçla kontroller)

ketleri tarafından temin edilmiştir. Ayrıca diş polikliniğinde kullanılmak üzere Orto planto magraf (röntgen) cihazı ve laboratuvara Eliza cihazı ile çeşitli malzemeler alınmıştır.

1997 yılı başında yeni açılan menapoz polikliniği için kemik dansidometresi , mamografi cihazları, mikrofilm cihazı alındı. Göz ameliyatları için "Lazer Cihazı" da alınmak üzere.

Eşrefpaşa Hastanesi 1996 yılında ülkemizde ilk kez çok önemli bir uygulamayı başlattı. Halk Sağlığı ve gelecek kuşakların daha sağlıklı olması açısından çok etkili olan bu uygulamada yeni evlenecek çiftlere Belediyemizce bazı testlerden geçme zorunluğu getirildi.

## ÇEVRE SAĞLIĞI ÇALIŞMALARI :



• Haşere Mücadele Çalışmaları

### A - GAYRİ SİHHİ MÜESSESE RUHSATLARI :

1994 - 1996 yıllarında 3400 GSM Ruhsatı verildi. Yaklaşık 31 milyar TL. harç tahsil edilerek Belediye gelirleri arttırıldı.

Yıllardır çeşitli bürokratik engeller nedeniyle Gayri Sıhhi Müessese Ruhsatlarını alamayan esnafın Ruhsat işlemlerinde kolaylıklar getirildi, bürokrasi azaltıldı. Çevre Sağlığı Müdürlüğü bünyesinde GSM İnceleme Kurulu genişletilerek İtfaiye Ekibi ve Motor Ruhsatı Ekibi ilavesi ile esnafın tek merkezden tüm işlemlerinin yapılması sağlandı. Ruhsata esas istenilen belgelerden bir bölümü yürürlükten kaldırıldı. Ruhsat almada en büyük sorun teşkil eden aracı ve iş takipçisinden esnaf kurtarıldı ve işyeri sahipleri ile bizzat irtibat kurulup yasalara uygun hale getirilerek ruhsatları verildi. Atatürk Organize Sanayi Bölgesinde yapılan protokoller çerçevesinde tüm sanayicilerin ruhsatları verilmeye başlandı.

1., 2., 3., 4., ve 5. Sanayi Sitelerinde Esnaf ve Sanatkarlar Odaları Birliği ile Büyükşehir Belediyemiz arasında protokol imzalanarak, buradaki işyerlerinin ruhsatlandırılması sağlandı.

Bugüne kadar testlerden geçirilen 17.758 kişide Frenji, Akdeniz Anemisi, AIDS ve Hepatit B hastalıkları arandı. Buylardan % 3 oranında Akdeniz Anemisi, % 7 oranında Hepatit B'ye rastlandı.

Bunun yanında evlerde yapılan doğumların anne-çocuk sağlığına olumsuz etkileri gözönüne alınarak doğum ücretleri 250.000 TL gibi sembolik bir rakama indirildi ve hastanedeki doğum sayısında büyük artış oldu.

Yine sosyal güvencesi olmayan 3000 hasta sporcuya (1996'da) ücretsiz muayene yapıldı.

### B - HAŞERE MÜCADELESİ :

- 1994 yılından bu yana 13 ekip ile yapılan larva sivrisinek, karasinek zararlı hayvan mücadeleleri yanında 2 ekip ile konut - sinema gibi yerlerin ilaçlanması yapıldı. Yaklaşık 220 hektarlık alan helikopterlerle ilaçlandı.
- Bu dönemde, çevre ve halk sağlığı açısından sağlıklı olmadığı anlaşılan sisleme yöntemi terkedilmiş olup, ULV tekniği ile dumansız ilaçlamanın yaygınlaştırılması planlandı. Bu kapsamda mevcut ULV cihazlarına ilave olarak 3 adet cihazın alımı çalışmaları başlatıldı.
- Ayrıca, salgın hastalıkların önlenmesi için ilk ve orta öğretim okulları, evler, sinemalar ve genelevlere dezenfeksiyon yapılarak fare mücadelesi ile birlikte okullarımızda ve çevremizde sağlıklı şartların oluşturulması sağlandı. 5 adet cihazla uygulanan sıcak sisleme yöntemi daha çok konut dışı alanlarda (yerleşimlerin yoğun olmadığı alanlarda) uygulandı.

### C - KATI ATIK PROJE ve DENETİM ÇALIŞMALARI :

- Dünya Bankası uzmanlarının çalışmalarıyla İzmir Katı Atık Yönetimi fizibilite raporu hazırlandı.
- İlkokuldan itibaren geri kazanılabilir ve tehlikeli atıklarla ilgili denetim çalışmalarına başlandı.
- Harmandalı'da "Gaz Yakma Tesisi" kuruldu. 1250 m<sup>3</sup> / Saatlik kapasitesiyle deponi gazlarının 1000 °C'de yakıldığı tesis, Türkiye'de ilk kez İzmir'de gerçekleşti.
- 19 hastaneye "Geçici Atık Deposu Kullanma İzin Belgesi" verildi.
- Modern Atık Bertaraf teknolojilerini İzmir'e kazandırmak amacıyla, Yap-İşlet- Devret (BOT) modeli yaptırılacak "İzmir Katı Atık Yönetimi Projesi" ile ilgili çalışmalar 22.08.1996'da ihaleye çıkarılarak sonuçlandırıldı. Fransız+Alman konsorsiyumu tesisin yapımını üstlendi.
- Bu dönemde ayrıca İZSU tarafından arıtma tesisi

yönünden önlem almamış işletmelerin denetimleri yapıp atıksu yönünden sakıncaları gidertilerek ruhsatlandırılmaları sağlandı. Sanayiden kaynaklanan atıksu kirliliği ile birlikte sanayi atıklarının Harmandalı Düzenli Depolama Alanına nakledilmesi konusunda kontrollü bir denetim sistemi kuruldu.

- Ekonomik değeri olan atıkların organik atıkların ayrı toplanması amacıyla yapılan çalışmalar sonucunda; 1.327.765 kg. cam toplanarak 1.401.848.947 TL. - yardım amaçlı gelir sağlandı.  
11 ton kağıt toplanarak ekonomiye geri kazandırıldı.  
- 8 ton pil toplanarak Harmandalı Düzenli Atık Depolama Alanında, çevreye zarar vermeyecek şekilde depolandı.  
İçecek kartonlarının (TETRAPAK) geri dönüşümünün yapılması amacıyla şehir genelinde 60 ayrı noktaya kumbara yerleştirildi. Elde edilen tetrapak malzemesinden yardıma muhtaç çocukların barındığı merkezlerin mobilya ihtiyaçları karşılandı.

## D - HAVA KİRLİLİĞİ DENETİMİ :

- 1994 - 1996'da 5026 adet denetim yapıldı. 227 adet cezai işlem uygulandı.  
Baca gazı ölçümleri D.E.Ü. Çevre Mühendisliği ile işbirliğinde 187 adet gerçekleştirildi.  
İl içinde kaçak kömür girişinin engellenmesi için,  
• Bornova, Torbalı, Menemen girişlerinde kamyon denetimleri aralıksız yapılıyor.  
Makina Mühendisleri Odasıyla işbirliği çerçevesinde konutlara "Kalorifer Kazanı ve Soba Yakma Sistemlerinin iyileştirilmesi Programı" kampanyası açıldı. 2600 binada 3178 kazanda verimlilik ölçü ve denetimleri yapıldı. 1553 ateşçiye ücretsiz kurs verildi.  
Sanayi tesislerinin denetimi için D.E.Ü. Çevre Müh. Bölümü ile teknik hizmet protokolü yapıldı.  
• Bu dönem içinde şehir içinde yapılan denetimlerde  
• 400 ton kömüre el konuldu.  
Yıllardır büyük bir çevre kirliliği yaratarak faaliyet gösteren Belkahve, Işıkkent ve Gaziemir bölgelerinde bulunan 15 adet taşocağı ve micir tesisi kapatıldı.  
1996 yılında Dünya çapında en ileri teknolojiye sahip üç adet tam otomatik hava kirliliği ölçüm istasyonu kuruldu.  
Bunlara ilave olarak 2 adet hava kirliliği ölçüm istasyonu alımı ihale aşamasında.  
İzmir ilinin hava kalitesinin yükseltilmesi için gereken önlemlerin alınması amacıyla D.E.Ü. Çevre Müh. Bölümü ile İzmir ili "Temiz Hava Planı" protokolü yapıldı ve çalışmaları başladı.  
Konutlardan kaynaklanan hava kirliliğine arında müdahale edilmesi amacıyla devriye ekipleri kuruldu.

- 1994 - 1996 yılları arasında yapılan çalışmalar sonucunda İzmir ilinin en temiz kış ayları yaşandı.

## F - KÖRFEZ DENETİMİ

- Körfezin daha hızlı ve etkin denetimi için 1994'de iki adet ufak boyutlu tekne alındı. 2785 adet gemi denetlendi.  
1995 - 1996'da gemilerden kaynaklanan kirliliğin tespiti için İnfraret Spectrofotometre alımı yapıldı ve tankerlere kaza durumları için bariyer bulundurma zorunluluğu getirildi. "Deniz Süpürgesi" alımı için çalışmalar yapılırken, D.E.Ü. Deniz Bilimleri ve Teknolojisi Araştırma Enstitüsü ile protokol imzalandı. Körfezin "Jeoteknik", "Biyoeekolojik", "Hidrokinamik" etüdüleri yapıldı. Denizde balık yuvası oluşturmak üzere keşifler yapılması için E.Ü. Su Ürünleri Yüksek Okulu ile çalışmalara başlandı.

## F - GÜRÜLTÜ DENETİM ÇALIŞMALARI :

- Metropol sınırları içindeki tüm eğlence yerlerinin kontrol ve denetimi yapıldı. 78 adet işyerine gürültü kirliliğini önlemediğinden dolayı cezai işlem uygulandı.  
1995'de alınan 2 adet bilgisayara bağlanabilen yazıcı ve hafızalı CEL 368 Sonometre ile çalışmalar ve tespitler daha sağlıklı hale getirildi.  
• Canlı müzik yapan 140 işyerine müzik kontrol cihazı taktırdı.  
Metropol sınırları içinde 200'ü canlı müzik yapan  
• 550 kadar eğlence yeri tespit edildi. Ruhsat taleplerinden 2.150.000.000. - TL gelir sağlandı.  
Şehir içinde motor kaynaklı gürültünün önlenmesi  
• amacıyla 350 adet şikayet yerinde değerlendirilerek gerekli önlemlerin aldırılması sağlandı.



- Malazgirt Nehri Temizleme Çalışmaları

## KATI ATIK ÇALIŞMALARI :

- Çalışması durdurulmuş olan Halkapınar Gübre Fabrikası söküm çalışmalarına devam edildi. Fabrika yerine 800 Ton/gün evsel çöp kapasiteli çöp transfer istasyonu yapımı 1994 yılı sonunda gerçekleştirildi.
- 1994 yılı sonunda Harmandalı Düzenli Atık Depolama Alanından çıkmakta olan Metan gazının yakılması işi ihalesi çalışmaları başlandı.
- 1995 yılı başlarında Uzundere kompost Gübre Fabrikası 2 vardiya çalıştırılmaya başlandı. En kapsamlı revizyon Mayıs - Haziran 1995 aylarında yapıldı.
- 1995 yılında Uzundere Gübre Fabrikasında oluşmakta olan çöp sızıntı suyunun kanalizasyona ve açık dereye verilmemesi için yaz aylarında fiskiyeleme sistemiyle kompost gübreye verilmeye başlandı.
- 1995 yılında belediyemiz bünyesindeki müdürlüklerin hurda malzemelerinin Halkapınar ünitemizde toplanıp, toptan ihale edilerek satılmasına başlandı.
- 1995 yılında ekonomik değeri olan geri kazanılan hurda malzemelerin (Demir, teneke, alüminyum vb.) MKE kurumuna satılmasından vazgeçilmiş, bunun yerine daha karlı olan ihale yoluyla piyasaya satma işlemine geçildi.
- İzmir metropol alanında hastane atıklarını 2 özel kamyon ile toplamaya ve 1995 yılından itibaren Çevre Bakanlığının tesbit ettiği fiyatlarla ilgili kurumlardan ücretini tahsil etmeye başlandı.
- Harmandalı Düzenli Atık Depolama Alanından çıkmakta olan Metan gazının yakılması ihalesi yapıldı. (1995)
- Harmandalı Düzenli Atık Depolama Alanına gelen evsel çöplerin içerisinde bulunan hurda malzemelerin (plastik, kağıt, cam, kemik, vb.) ayıklanıp satılması ihalesi 1995 yılında 2 kez yapılmasına rağmen, yüklenici firmaların sözleşme şartlarına uymaması nedeniyle 2 kez iptal edildi ve 400.000.000TL'lik kesin teminat irat kaydedildi.
- 1995 yılında Harmandalı Düzenli Atık Depolama Alanına gelen evsel çöplerin serilmesi, sıkıştırılması ve üzerinin toprak ile örtülmesi işi müteahhit marifeti ile yapılmaya başlandı.
- 1995 yılında ihalesi yapılan Metan gazı yakma tesisi, 1996 yılında 18 bacadan 250 m<sup>3</sup> / saat ile işletmeye alındı. Tesis kapasitesi 1200 m<sup>3</sup>/h'dir. Yeni bacaların ilave edilmesi ile tesisten enerji üretimi planlanmıştır.
- İzmir Katı Atık Yönetimi Projesi için tüm hazırlıklar ve şartnameler tamamlanarak 1996 yılı Ağustos ayında Yap İşlet Devret modeli ile uluslararası ihaleye çıkarıldı.

### İZMİR KATI ATIK YÖNETİMİ PROJESİ

1984 yılında yayınlanan 3030 sayılı Büyükşehir Belediyelerinin yönetimi hakkındaki kanun ile, katı atık-

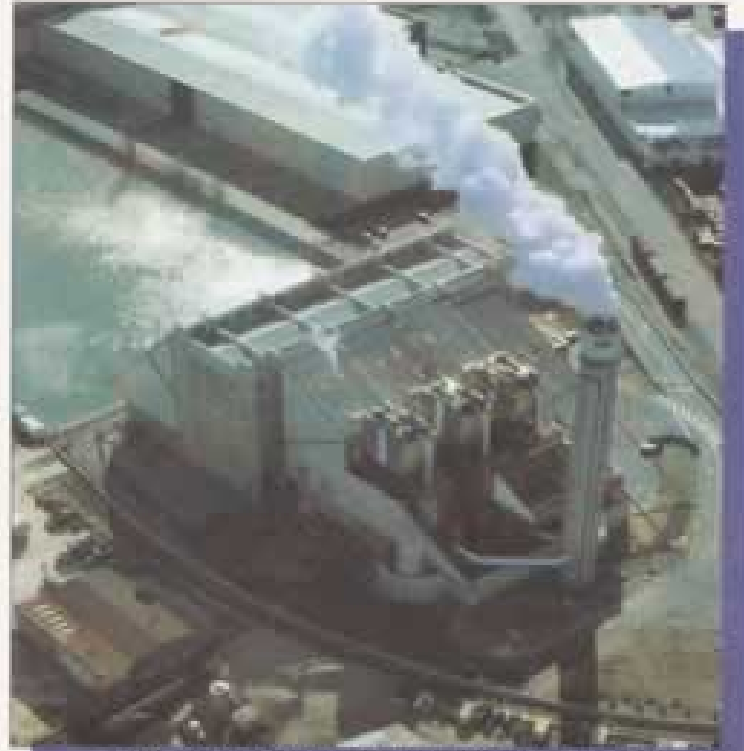

• Yapılacak Olan Katı Atık Yakma Tesisi (Lyon)

ların toplanması işi İlçe Belediyelerine, bertaraf işi ise Büyükşehir Belediyelerine verildi.

Bu kanun çerçevesinde, İzmir Büyükşehir Belediyesi Katı Atık Yönetimini bilimsel boyuta oturtmak için, 1987 yılında Boğaziçi Üniversitesi ile protokol yaparak çalışmalara başladı. Bu çalışmalar kapsamında, şehirde mevcut 6 adet düzensiz çöp depolama alanı döküme kapatılıp, Harmandalı Düzenli Atık Depolama Alanının yapım çalışmaları tamamlanarak 8 Nisan 1992 tarihinde hizmete alındı.

Ayrıca daha önce yapım çalışmalarına başlanan Uzundere Kompost Tesisi'nde 8 Ocak 1989 tarihinde hizmete alındı.

İzmir 1994 yılı verilerine göre 2.003.450 nüfusu barındıran bir şehir olup, günde ortalama yaklaşık 2000 ton evsel, sanayi, enfekte hastane atığı ile artma çamurları toplanmaktadır. 2000 ton çöpün, 500 tonu Uzundere kompost tesisinde, 1500 tonu ise Harmandalı Düzenli Atık depolama tesisinde depolanarak bertaraf edilmektedir.

2000'li yıllara doğru, kentimiz çevresinde geniş yer kaplayan yeni depolama alanlarının bulunmaması ve atıkların toplanması taşınması ve bertaraf teknolojilerini şehrimize kazandırmak ve atığın hammadde olarak kullanılmasını sağlayarak bundan enerji elde etmek amacıyla yapılmaması planlanan İzmir Katı Atık Yönetim Projesi", toplanan atığın geri kazanılması ve çevresel bakımdan kabul edilebilir atık bertaraf yön-

**UZUNDERE GÜBRE FABRİKASI 1994 - 1996 DÖNEMİ  
FAALİYETLERİNİN RAKAMSAL DEĞERLERİ**

	1994 YILI	1995 YILI	1996 YILI (6 KİŞİ AY)
İşlenen Çöp Miktarı	75.752 Ton / Yıl	73.000 Ton / Yıl	36.816 Ton / Yıl
<b>GELİMLER</b>			
Gübre Miktarı	208.887.200 - TL	720.008.100 - TL	720.000.000 - TL
Muh. Hurd. Geliri	878.250.096 - TL	1.577.284.172 - TL	778.054.000 - TL
<b>TOPLAM</b>	<b>1.176.107.796 - TL</b>	<b>2.297.292.272 - TL</b>	<b>1.498.054.000 - TL</b>
<b>AÇIKLAMA</b>		1994 yılında gübre miktarı bir gün önce sağlanmıştır.	

temleriyle bertarafını, her türlü modern teknolojiye açık olarak, ana üretim ve yardımcı tesisler ile teknolojinin gerektirebileceği enerji ve diğer üretim ve depolama tesislerinin alt ve üst yapıları dahil anahtar teslimi olarak kurulması, bakım ve onarımın sağlanması, süre sonunda tesisin her türlü borç ve taahhütlerinden arı, bakımlı, çalışabilir ve kullanılabilir durumda teslim edilmesi işini kapsar.

İzmir Katı Atık Yönetimi Projesi ile ilgili olarak yapılan çalışmalar tamamlanarak işin, 3996 sayılı "Bazı yatırım ve hizmetlerin Yap-İşlet-Devret modeli çerçevesinde yaptırılması hakkındaki kanun" ve ilgili yönetmelik hükümlerine göre Yap-İşlet-Devret modeli ile gerçekleştirilmesi amacıyla 22.08.1996 tarihinde ihaleye çıktı.

İhalenin 3996 sayılı kanun hükümlerine göre yapılabilmesi için gerekli olan izin alınmış olup, Yüksek Planlama Kurulu'nun 12.02.1996 tarih ve 96 / T.18 sayılı yazısı ile, İzmir Katı Atık İmha Tesisi Projesi'nin 3996 sayılı "Bazı Yatırım ve Hizmetlerin Yap-İşlet-Devret modeli çerçevesinde yaptırılması hakkında kanun" uyarınca Yap-İşlet-Devret (Y.İ.D.) modeli ile gerçekleştirilmesine ve söz konusu yatırım ve hizmetleri yaptırmak üzere görevlendirilecek şirket ile sözleşme yapmaya, İzmir Büyükşehir Belediye Başkanlığı yetkili kılındı.

İhaleye üç firma katıldı, 08.10.1996, 19.11.1996 ve 11.12.1996 tarihlerinde firmalar ile yapılan pazarlıklar sonucu, Desa Yatırım Malları A.Ş. - Doğu A.Ş. - ESYs Montenay- Lentjes A.G.(Almanya) firmalarının oluşturduğu 4'lü konsorsiyum tarafından 800.000 t/yıl kapasiteli Ayırma Tesisi ile 400.000 t/yıl kapasiteli atık yakma tesisi'nin yaptırılmasına karar verildi. Tesiste, 08.09.1989 tarihli Avrupa Birliği standartları uygulanacak olup, Tesisin;

Yapım maliyeti : 167.000.000 \$

Finansman maliyeti : 14.800.000 \$ / yıl

İşletme maliyeti : 12.200.000 \$'dır.

Tesisin yapımının 18 ayda tamamlanarak, 1999 yılı başında devreye alınması ve 20 yıl süreyle işletilmesi öngörüldü. Kentsel Atıksu Arıtma Tesisinin yakınına

kurulacak tesisten elde edilecek elektrik enerjisi yaklaşık 16 MW, buhar sıcaklığı 400 C, buhar basıncı 45 bar olup, elde edilen enerjiler değişik amaçlar için kullanılabilir. Entegre Katı Atık Bertaraf sisteminde çöpün bertaraf maliyeti ton başına yaklaşık 67,5 \$, elektrik enerjisi girdisi 17 \$ / ton'dur.

## İZMİR BÜYÜKŞEHİR BELEDİYESİ HARMANDALI DÜZENLİ ATIK DEPOLAMA TESİSLERİ DEPONİ GAZI TOPLAMA VE YAKMA ÜNİTESİ

**Tesis Kapasitesi :** Tesis 1250 m<sup>3</sup> / h deponi gazının toplanarak yakılmasını sağlayacak şekilde projelendirildi. Tesis birimleri genel olarak Çöp Sahası Gaz Toplama Bacaları, Baca borulamaları ve Kollektörleri ile sistemden çıkacak gazların yakılacağı Gaz Blöwerleri, Gaz yakma Bacası ve Elektrik Enstrüman Panolarından oluşturuldu.

**Tesis Özellikleri :** Çöp depolama sahasına İzmir Büyükşehir Belediyesi tarafından dökülen ve gaz açılarak üzeri kapatılan sahada yapılan ölçümlemeye bağlı olarak verimsiz kuyular körlenmiş, mevcut kuyulardan çıkan gaz, çelik başlık ve buna bağlı olarak HDPE borularla toplama kollektörüne toplanmıştır.

Kollektörden emilen Deponi gazı içindeki mevcut su ayrıştırılarak, Gaz Blöwerleri tarafından yakma bacasına gönderilip yakılarak çöp sahasında meydana gelebilecek patlamalar bertaraf edildi, çevre kirlenmesi önlemleri. Belli bir işletme süresi sonunda bu gaz değerlendirilerek elektrik enerjisi temininde kullanılacaktır.

**Gaz Blöweri :** Kapasite : 650 m<sup>3</sup> / h - Basınç : 250 mbar - Motor : 7,5 KW - Exproof - Adet : 2 - Emiş : DN 100 - Basma : DN 100



### KATI ATIK BİRİMLERİNE AİT MUKAYESELİ YATIRIMLARI

Yatırımın Açıklaması	Tutarı
1 - Halkapınar Çöp Transfer İstasyonu yapımı 1995 yılında tamamlandı.	15.000.000.000.-TL
2 - Hamandalı Düzenli Depolama Alanında Metan Gazı Yakma tesisi 1996'da tamamlandı.	50.000.000.000.-TL
3 - Hamandalı Düzenli Depolama Alanında çöpleri serilmesi, sıkıştırılması ve toprakla örtülmesi 1995-1996	41.000.000.000.-TL
4 - İzmir Katı Atık Yönetimi Projesi için Müşavirlik ihalesi (Üstünararası)	1.850.000 \$
5 - İzmir Katı Atık Yönetimi Projesi ihalesi. (Yap-İşlet-Devret modeli ile)	167.000.000 \$

İhale Aralık 1996 ayı içerisinde sonuçlanarak 800.000 ton eleme ayırma sonucunda çıkacak olan 400.000 ton/yıllık yakma tesisi ALMAN LENTJES - FRANSIZ EASY MONTENAU - TÜRK DESA DO- ĞUŞ Grubu konsorsiyumuna ihale edildi.

Gaz Yakma Bacası : Kapasite : 1200 m<sup>3</sup> / h - Yak. Sıcaklığı : > 100 °C - Baca Yük. : 8.5 mt. - Baca Çapı : 1.6 mt. - Ağırlık : 2800 kg - Yak. Hacmi : 6.5 m<sup>3</sup>



### GIDA KONTROL ve TAHLİL İŞLERİ :

- 1994'de " Yüksek Basınç Sıvı Kromatografisi HPLC " cihazı kullanıma girdi.
- 1995'ten itibaren İzmir İl Sağlık Müdürlüğü ile koordinasyon doğrultusunda denetimlere başlandı.

- Denetlenen iş yeri 8 bini geçti. Alınan örnekler gere verilen uyarılar dışında 800'e yakın aykırı örnek için Savcılığa başvuruldu.

### VETERİNER İŞLERİ ve HALK SAĞLIĞI ÇALIŞMALARI :

Büyükşehir Belediyesi sınırları içinde İlçe belediyeler ile birlik, beraberlik ve koordinasyonu sağlayarak, hayvan ve hayvansal ürünlerle ilgili her türlü denetimi yapmak üzere ayrıca çevre sağlığı hizmetlerini üst düzeyle ele alarak yürütmek amacıyla Veteriner İşleri ve Halk Sağlığı Şube Müdürlüğü kuruldu.

**Kesik ve Kaçak Et Damga Merkezi :** İzmir'e şehir dışında kesilerek getirilen etlerin muayenesinin yapılarak sağlığa zararlı olmayan etlerin damgalandığı yer olup, kasap, market, yemek fabrikaları ve okul kantinlerinin de denetimleri yapılmaktadır.

**Hayvan Damları'nun şehir dışında planlı yerleşimi çalışmalarını hızla sürdürülmektedir.**

**Küçük Hayvan Polikliniği :** Polikliniğimiz 2 muayenehane, 1 ameliyathane ve 1 laboratuvarından oluşmaktadır. Burada hastalıkların teşhis ve tedavisi, aşı uygulamaları, laboratuvar tahlilleri yapılmaktadır.

**Canlı Hayvan Satıcıları ve Adakçılar :** İzmir'de canlı hayvan satışı ve adaklık hayvan kesimi, kanunlara uygun bir şekilde, hijyen koşullarına göre modernize edildi.

**Hayvanlardan Kaynaklanan Gürültü Şikayetleri :** Evlerde beslenen küçük ev ve süs hayvanlarından kaynaklanan gürültü şikayetleri müdürlüğümüze ait ekipler tarafından değerlendirilmektedir.

**KUDUZ AŞISI KAMPANYASI :** Kuduzu önlemek ve şehire çevreden yeni kuduz girişinin önüne geçmek

için İzmir Çevresindeki bütün köyler ile özellikle şehrin kenar bölgelerindeki bütün kedi ve köpeklerin ücretsiz aşılması yapıldı.

**Kurban Bayramı :** 1996 yılı Kurban Bayramı'nda yoğun kurbanlık satışı için yer temini ve bilgi broşürleri yapıldı.

**Köpek Tuvaletleri :** 20 parka köpekler için özel tuvalet yapıldı.

**Uyarıcı Stickerler :** İzmir'de yaşayan vatandaşların hayvan ve hayvansal ürünlerden kaynaklanan sorunlarının giderilmesi ve bilinçlendirilmeleri amacıyla çeşitli konularda stickerler bastırıldı.

**Kaçak Kesim Yerleri :** Bu tür yerlere öncelikle ihtarnama verilmekte ve yapılan ikinci denetimde faaliyetini sürdürenlere de kapatma kararı çıkarılmaktadır.

**Hayvanları Koruma Kanunu Tasarısı Görüşmeleri :** Çevre Bakanlığı'nın önderliğinde çıkarılacak olan Hayvanları Koruma Kanunu'nun tasarısı görüşmelerine katkıda bulunuldu.

#### 1997 YILI İLE İLGİLİ PROJELER :

**AŞI KAMPANYASI :** 1996 yılında başlanılan sahipli kedi-köpeklerin ücretsiz aşı kampanyasına 1997 yılında da devam edilecek.

**YÖNETMELİK ÇALIŞMALARI :** Ev ve süs hayvanları, süs hayvanları ve ihtiyaç maddeleri satış yerleri, hayvan barmakları, hayvan mezarlıkları ve hayvan pansiyonlarını içeren yeni bir Yönetmelik hazırlandı ve 1997 yılı

içersinde uygulamaya konması düşünülmektedir.  
**RÖNTGEN CİHAZI ALINMASI** : Küçük Hayvan Polikliniğinde hastalık teşhislerinde kullanılmak üzere röntgen cihazı alınması düşünülmektedir.

### HAYVAN MEZARLIĞI - HAYVANLAR ORMANI - HAYVAN BARINAĞI :

**HAYVAN MEZARLIĞI** : Hayvanını ayrı gömdürmek isteyen kişilerin ücreti karşılığı gömüleceği yer olarak düşünülmektedir.

**HAYVANLAR ORMANI** : Hayvan mezarlığına hayvanı gömerken kazılan çukura iki adet fidan dikerek mezarlık alanında hayvanlar ormanı oluşturulması düşünülmektedir.

**BELEDİYELERLE KOORDİNASYON** : 1997 yılı içinde İlçe Belediyeleri ile insan, hayvan ve çevre sağlığı konusunda daha düzenli ve yararlı bir koordinasyon sağlanması düşünülmüyor.



### İKTİSAT İŞLERİ MÜDÜRLÜĞÜ ÇALIŞMALARI :



• Gıda Kontrol Çalışmalarından.

1994 - 1996 yılları arasında;

- Metropol alanda 1580 sayılı Belediyeler Kanunu ve 4077 sayılı Tüketicinin Korunması Hakkındaki Kanunlara göre 20868 adet muhtelif işyerleri denetlendi. Fiyat etiketleri, tarife, ruhsat, işgaliye, genel

hijyen ve benzeri konularda kusurlu bulunan 6149 adet işyerine yasalardan öngördüğü biçimde faaliyetten men edilmesi veya para cezalarını içeren işlemler uygulandı. 8 Eylül 1995 tarihinde yürürlüğe giren 4077 sayılı Tüketicinin Korunması Hakkındaki Kanuna göre denetlenen 10.523 adet işyerinden kusurlu bulunan 781 adet işyerine 6.300.000.000.-TL tutarında para cezası uygulandı. Belediyemiz müsteciri 459 adet işyeri ruhsatlandırıldı ve Ruhsat Harcı - Tarife Tastik Ücreti olarak 1.250.000.000.-TL tutarında meblağ tahsil edildi.

Kentimizdeki ücret ve tarife hareketleri takip edilerek, talepte

bulunan kişi, kurum ve kuruluşlara toplam 838 adet yazılı rayiç (Özellikle taksi, otobüs ücretleri) olarak verildi.

## Otogar, Sebze-Meyve ve Balık Hali Çalışmaları

### OTOGAR GELİR - GİDER BİLDİRİMİ :

1994 - 1996 yıllarında geliri; 393.447.188.652 TL.-  
1994 - 1996 yıllarında gideri; 373.176.654.719 TL.-  
olarak saptandı.

### SEBZE - MEYVE HALİ :

Yeni Hal yapımı 1984 - 1989 yılları arasında düşünüldü ancak, bugünkü şekli ile hal yapımına uygun yer bulunamadığından yapılamamıştı. 1994 yılında yapımına başlanan bugünkü hal tesisleri uzun yıllar hizmet verecek modern tarzda inşa edildi.

17 Mayıs 1996 tarihinde açılışı yapılan Yeni Hal tesisleri; 153900 m2 alan üzerinde kuruldu. Halde 114 adet (140 m2) ve her biri için boş kasa depoları (36.5 m2) bulunan sebze - meyve satış standı; 26 adet bostan satış standı (91.6 m2) ile 16 adet yeşillik satış standı (6 m2) bulunmaktadır.

Ayrıca; 2 büfe, 2 WC ile diğer sosyal hizmetleri içeren (Otel, Banyo, Lokanta, Kahvehane vs.) inşaat devam etmekte olup, kısa sürede tamamlanacaktır.

Bu tesislerde, yeni hal yasası uyarınca faaliyet sürdürülmekte olup, bilhassa hal dışı kaçak sebze ve meyve satışı yapanlarla amansız bir mücadele verilmektedir.

Bu çalışmalarda Mayıs 1996 tarihinden bugüne kadar hale sevki yapılan 687 araçta 3.022.866 Kg. sebze - meyve hale sevk edildi. Bu malların satışından 2.907.294.600.-TL rüsum tahsil edildi.

Bu amaçla çalışan Zabıta Memurlarına kanun gereği ödenen pay 1.453.647.300.-TL'dir. Hal resmi 05.10.1995 tarihinden bu yana % 2 olarak uygulanmaktadır.

Bu döneme ait hale gelen sebze - meyve miktarı ile elde edilen gelir - gider durumu aşağıya verilmiştir. 1994 - 1996 yılları arasında hale gelen sebze miktarı : 393.204.712 Kg.,

Meyve miktarı ise 404.328.640 Kg.'dır.

1994 - 1996 yılları arasında halin toplam geliri : 358.522.368.146.-TL

Gideri ise : 68.008.182.110.-TL'dir.

### BALIK HALİ :

İnciraltı'nda bulunan Balık Hali çalışmaları mevsimlere ve hava koşullarına göre değişimler göstermekte olup,

1994 yılında 5000 ton balıktan 2.5 milyar.-TL rüsum, 1995'te 6000 ton balıktan 6 milyar.- TL rüsum, 1996'da yaklaşık 5000 ton balıktan 13 milyar.-TL rüsum alındı.

• Buca Kaynaktar Balık Hali İnşaat çalışmaları devam ediyor.



• Balık Hali



• Buca Yeni Hal Kompleksi çalışmaları tamamlandı.



## 2. DÖNEM

## Tanzim Satışlarının Çalışmaları

1994 Haziran ayında faaliyetlerine yeniden başlayan Tanzim Satışlar, kömür ve yemek satışlarını yeniden hizmete sundu.

Halen Soğukkuyu ve Hilal kömür satış tevzii depolarından kömür satışı yapılmaktadır.

Tanzim Satışlar, belediyeye bağlı kurum ve personellerine, aşevlerine ve anaokullarına yemek çıkarmaktadır. 1994 ile 1996 (30 Eylül) arası gelir ve gider arasında 30 milyar TL civarında (+) bir fark görülmüştür.

## İtfaiye Çalışmaları

## • İtfaiye Ekipleri



1995 yılında 40 adet Lombardini Yangın Motopompu alındı. Yine bu yıl Balçova İtfaiye grubu hizmete girdi. 1996 yılında Evka - 1 İtfaiye grubu, Toros gözetleme kulesi hizmete açıldı.

### BÜYÜKŞEHİR BELEDİYE İTFAİYE MÜDÜRLÜĞÜNE 1996 YILI İÇERİSİNDE İTİHAL EDİLEN SON ARAÇLAR VE ÖZELLİKLERİ :

#### 20 Adet Su Tanklı İtfaiye Arasözü Özellikleri :

5 Ton su kapasiteli,  
Yangına dakikada 2850 litre su işleyebilen,  
Yedek motopomplu,  
70 m.'ye su, kimyasal toz ve köpük atabilen,  
500 litre mayi köpük, 250 Kg. kimyasal kuru toz depolu

#### 2 Adet Kurtarma Aracı Özellikleri :

Kaza ve göçüklerde insan kurtarma amaçlı,  
Modern hidrolik sistem kesicileri, ayırıcıları olan,  
Üzerinde 6 tonluk vinçli,  
Seyyar hava şişirmeli, hava tahliye yastıklı,  
Hava tahliyelili, aspratörlü atlama minderli,  
Sahra aydınlatmalı, jeneratörlü

#### 2 Adet İtfaiye Su Tankeri Aracı Özellikleri :

15 Ton su kapasiteli,  
Yangına dakikada 2850 litre su verebilen,

## • İtfaiye Ekipleri İş Başında



Büyük yangınlar için çok yararlı.

**1 Adet Otomatik Merdivenli Araç Özellikleri :**  
52 m. yüksekliğe ulaşabilen,  
Otomatik merdivenli, asansörlü, telsizli,  
Yüksek yapıların çatı ve yüksek katlarından insan kurtarmada ve buralarda çıkan yangınların söndürülmesinde kullanılan,  
En uç noktasından su işleyebilen  
Portatif sepetli.



• İtfaiye Ekipleri Çalışma Yaparken

## Mezarlık Çalışmaları

Mezarlıklarda yabancı otların temizlenmesi çalışmaları, ara yolların düzeltilmesi ve beton kaplamalarının yapılması, kabir aralarının tesviyesi ve micirlanması çalışmaları, mezarlıkların çevre duvarlarının bakım ve onarım çalışmalarının müdürlük bünyesindeki inşaat ekibince yapımı gerçekleştirildi. Yeni mezarlıkların açılması için gerekli etüd ve keşif çalışmaları devam etmektedir. Mezarlık duvarı olma-

yan yeni mezarlıklara tel örgü çekme çalışmaları programlı olarak sürdürülüyor.

Kabristanların defin çalışmaları plan dahilinde ada, parsel nosu verilmek suretiyle düzenli olarak devam etmektedir.

Mezarlıklar Müdürlüğü'ne bağlı mezarlara fakir, kimsesiz ve ücretli gömüler yapılmaktadır.

## Huzurevi Çalışmaları



- Dr. Burhan Öztatara Huzurevi'nde yaşlılarla beraber.

- Hizmet veren özel bakım bölümleri (Geriatric Servisi) ihtiyacı karşılayamadığından yeni iki kişilik özel bakım bölümleri yapılması kararlaştırıldı ve Fen İşleri Daire Başkanlığı ile ilişki kurulup çalışmalara başlandı, temeli atıldı.
- Tüm yaşlılar bulaşıcı sarılık yönünden AV Antijeni taramasından geçirildi.
- Tüm yaşlılar her ay üre AKŞ kontrolünden geçirildi.
- Yatağa bağımlı yaşlılarda yatak yarası oluşmaması için havalı yatak alındı.
- Yatalak yaşlıların yatak yaralarının tedavisi için Dekubites bakım seti alındı.
- Servis ve katlarda bulunan oturma gruplarının bakımları yapılmış yaşlılarımızın salonlarda rahatça oturmasını sağlandı.
- Büyük bir alan üzerinde bulunan Müdürlüğün bahçesi Park ve Bahçeler Müdürlüğü ile bağlantı kurularak yeniden düzenlendi.

- Kuruluşun sosyal servisinde çalışmalar sürdürülen el işi atölyesinde üretilen el ürünleri keremesi düzenlendi.
- Yaşlıların gezme, eğlenme ve hoşça vakit geçirmeleri için İlica'ya, Efes'e Meryemana'ya, Kuşadası'na, Ayrancılara götürüldü.
- Ayrıca çok sayıda eğlence ve yemek gezilerinde düzenlendi.
- İzmir içerisinde bulunan Basın Sitesi, Karabağlar, Kemal Tarım Huzurevi sakinleri ile kuruluş sakinlerinin tanışmaları ve kaynaşmaları amacı ile eğlenme tavla şampiyonası düzenlendi.
- Kuruluşumuz yaşlılarımızın rehabilitasyonu sosyal ilişkilerinin güçlendirilmesi amacıyla Huzurevi yaşlılar korusu kuruldu. Koro çeşitli etkinliklerde konserler verdi.
- Kuruluşta çalışan yaşlı bakıcılarına yaşlı psikolojisi ilk yardım ve temizlik kuralları konularında hizmet içi eğitim programları düzenlendi.
- 1996 yılı başında Huzurevi kampüsü yanında bulunan boş alan bahçeye dahil edilerek bu alanın tasfiyesi yapıldı.
- Kuşadası, Meryemana gibi yerlere gezi düzenlendi.
- Huzurevi Bahçesinde yeni düzenlemeler yapılmış güneşlik şemsiyeler plastik oturma grupları alınarak dinlenme yerleri oluşturuldu.
- Çay ocağının bahçesinde üstü brandalı bir bölüm yaptırılarak sıcak günlerde yaşlılarımızın oturabileceği kafeterya görünümünde bir yer hazırlandı.
- Haziran 1996'da Huzurevi bahçesinde bulunan park alanına bir havuz ve çevresine dinlenme alanı yapıldı.

### Kütüphane Çalışmaları

1984 yılında İzmir Büyükşehir Belediyesi Zemin katında hizmete açılan kütüphane , halka açık olarak ilk, orta, lise ve üniversite kapsamında fizik, kimya, biyoloji, tarih gibi ders kitabı ve ansiklopediler ile muhtelif kitaplarla hizmet sundu.

Daha sonra Balçova'da yaptırılan Hızlı Veldet Velidedoğlu Kütüphanemizde hizmete devam edildi. Bura-ya bilimsel, kültürel ve çeşitli konularda 500.000.-TL kitap alımı yapıldı.

Halen 6000 adet kitabı içeren bu kütüphanemizde okurlarımızın her türlü kitap ihtiyacının giderilmekte ve ödünç kitap verme işlemleri yapılmaktadır. 1994 yılı içerisinde Amerikan Kara Kuvvetleri tarafından 5000 adet kitap bağışı gerçekleştirildi. Türkiye genelindeki köy, ilçe ve illerdeki ilk-orta öğretim okullarında talep edilen yaklaşık 1000 adet kitap bu okullara gönderildi. 1995 yılında ilimizde eğitim veren M.E.B. bağlı 50 lise 100 ortaokul ve 100 ilkokul olmak üzere toplam 250 okula yaklaşık 2 milyar tutarında çeşitli kitap, ansiklopedi dağıtımı gerçekleştirildi, yine Amerikan Kara Kuvvetleri tarafından belediyemize hibe edilen 30.000 adet İngilizce kitap için Kültürpark içinde yaptırılan Gençlik kütüphanesinde okuyucuların hizmetine sunuldu.

1995 yılı içerisinde Buca-Ufuk mahallesinde yapımı tamamlanan kütüphanemizi hizmete açmak için çalışmalar devam etmektedir. Ayrıca metropol ilçelerimiz içinde kütüphane açma projelerimiz kapsamında Güzelbahçe ve yine Balçova'da inşaatları bitme aşamasında olup bu yıl sonunda hizmete açmayı düşündüğümüz kütüphanelerimiz yer almaktadır. Amerikan Kara Kuvvetleri tarafından 1994 yılında be-

lediyemize bağışlanan 5000 adet İngilizce kitabın 1017 adedi geçici bir süre kullanılmak üzere belediyemiz ile Ankara Üniversitesi Tömer İzmir Merkez Şubesi arasında 19 Haziran 1995 tarihinde imzalanan protokolle A.U. Tömer İzmir Merkez Şubesi'ne verildi, kalan kitaplar Kültürpark'taki Gençlik kütüphanesinde okuyucunun hizmetine sunuldu.

Mevcut kütüphanelerimizde üye sayımız 181 iken 1995 yılında 390'a şu anda ise 578'e ulaştı. 1995'te 200 okula kitap yardımı yapıldı.

Ayrıca İnciraltı kır kahvesinde ve Karataş'taki kafe'de kitap köşeleri oluşturuldu. Halen Gaziemir'de inşaatı devam eden bir kütüphane daha kurulmaktadır. 1996 yılı içerisinde İzmir'imizin ilk çağdan günümüze kadar olan tarihini, coğrafyasını, turizmını ve ekonomisini anlatan ve İzmir'imizin yetiştirdiği değerli yazar ve sanatçıların yer alacağı kitap, belge ve resimlerden oluşan İzmir kütüphanesi Kültürpark içinde yapımı tamamlandı, hizmete açılma aşamasına geldi.

- Okullara Kitap Yardımı



- Amerikan Kara kuvvetleri tarafından kitap hediyesi edildi.



- Kütüphaneden bir görüntü.

Mevcut Kütüphanelerimizdeki kitaplar Dewey On'lu sınıflama sistemine göre tasnif edilip düzenlendi.

**Belediyemiz Tarafından İşletilen Kütüphaneler :**

- 1 - H. Veldet Velidedeoğlu Kütüphanesi - BALÇOVA
- 2 - Gençlik Kütüphanesi - FUAR

**Belediyemiz Tarafından İşletilen Kitaplıklar :**

- 1 - İnciraltı Gençlik Kitaplığı
- 2 - Karataş Kafeterya Kitaplığı

**İnşaatı Tamamlanmış Yeni Kütüphaneler:**

- 1 - İzmir Kütüphanesi
- 2 - Güzelbahçe Kütüphanesi
- 3 - Balçova Halk Kütüphanesi
- 4 - Buca Ufuk Mahallesi Kütüphanesi

**İnşaatı Devam Eden Kütüphaneler :**

- 1 - Gaziemir Kütüphanesi

**Mülkiyeti Belediyemize Ait Olup Kültür Bakanlığı'na Bağlı Olarak Faaliyet Gösteren Kütüphaneler :**

- 1 - Balçova Halk Kütüphanesi (1972)
- 2 - Şirinyer Halk Kütüphanesi (1985)
- 3 - Üzundere Halk Kütüphanesi (1985)

- 25.09.1996 İzmir Kütüphanesi'nin kurulması ile ilgili yazarlarla yapılan toplantı.



- 4 - Yeşilyurt Halk Kütüphanesi
- 5 - Çiğli Halk Kütüphanesi (1987)
- 6 - Bayraklı Halk Kütüphanesi (1987)
- 7 - Soğukkuyu Halk kütüphanesi (1986)

## Gençlik Spor Etkinlikleri Çalışmaları

- Dünya Üniversiteler arası Hentbol Şampiyonası (01.1995)



### 1994 YILI :

5 yıllık bir aradan sonra müdürlüklerarası Futbol Turnuvası düzenlendi.

Belediyemizce 30 Ağustos 1994 tarihinde sünnet şöleni düzenlendi. 5000 fakir çocuğun sünnetinin yapıldığı organizasyon müdürlüğümüz tarafından gerçekleştirildi. Gece'ye Yıldız TİLBE ve sürpriz sanatçılar katıldı.

11.08.1994 tarihinde salonumuzda Kulübümüz Güreş takımı ile Amerika Birleşik Devletleri Lava Eyalet Güreş Takımı davet edilerek ikili güreş müsabakaları yapıldı.

13.12.1994 tarihinde Başkanlığımızın organize ettiği Türkiye ve Dünya Vücut Geliştirme Şampiyonası İz-

- 1995 yılı Uluslararası Ritmik Cimnastik Turnuvası



mir'de Celal Atik Spor Salonumuzda yapıldı. 25.12.1994 - 05.01.1995 tarihleri arasında üniversiteler arası Dünya Hentbol Şampiyonası Müdürlüğümüzün organizasyonu ile Celal Atik Spor Salonumuzda yapıldı.

Bu tarihten itibaren İzmir'de eğitim gören Türk Cumhuriyetleri'nden gelen öğrencilere ücretsiz spor yapma imkanı sağlandı.

Yine Kulüp sporcularına ücretsiz yemek verilmesine başlandı.

### 1995 YILI :

Celal Atik Spor Salonumuzda 4. Uluslararası Sportif Ritmik Cimnastik Turnuvası düzenlenerek İzmirli öğrencilere unutulmayacak bir Cimnastik organizasyonu sunuldu.

- Amatör kulüp ve okullara malzeme dağıtım töreni (Mayıs 1995)



25 - 26.02.1995 tarihlerinde İzmir Büyükşehir Belediyesi, Ankara Polis Akademisi ve İstanbul Paten Kulübü ile üçlü buz hokeyi dostluk müsabakası Hasanağa Bahçesi Buz Pistinde yapıldı.

27.05.1995 tarihinde Alsancak Stadında 4. Engelliler Spor Oyunları düzenlendi.

Mega Radyo ile ortaklaşa düzenlenen 23 şirket takımının katıldığı Bahar Turnuvası Futbol müsabakaları 02.05.1995 tarihinde başladı Haziran sonunda yapılan ödül töreni ile sona erdi.

14.05.1995 tarihinde Buca Hasanağa Bahçesi'nde Anneler Günü kutlamaları yapıldı, törene şehit anaları ile sporcular katıldı.

19 - 22.08.1995 tarihinde Büyükşehir Belediyesi Başkanlık Kupası'95 Fuar Satranç Turnuvası organize edildi. Turnuvaya usta birçok satranççı Türkiye'nin illerinden katıldılar.

### 1996 YILI :

27- 28.01.1996 tarihlerinde XIV.'si yapılan Vehpi Emre Güreş Turnuvası 16 ülke takımının katılımı ile Celal Atik Spor Salonunda yapıldı. Turnuva sonunda Ukrayna I., Kore II., Türk Milli Takımı III. oldular. 11 Mart'tan itibaren Müdürlüğümüz ile Çanakkale Seramik A.Ş.'nin işbirliği ile ücretsiz fayans döşeme işçiliği kursu başlatıldı.

23 Mart'tan İnciraltı Gençlik Merkezi'nde Türk Cumhuriyetleri'nin katılımı ile nevruz kutlamaları yapıldı.

12 Haziran 1996 tarihinde trafik kazası sonucu felçli kalan Sibel KULA için Fuar Açık Hava Tiyatrosu'nda bir yardım konseri düzenlendi. Ayrıca bankada yardım hesabı açıldı.

### TESİSLER :

1994 - 1996 yılları arasında İzmirlilerin hizmetine birçok yeni spor tesisi açıldı ve açılmaya devam etti. İnciraltı Gençlik Merkezi ve Spor Kompleksi: Tenis kortları, basketbol sahası, kır kahvesi, otobüs cafe, çocuk oyun bahçeleri.

Turgut Özal Rekreasyon Alanı ve 2 adet halı saha. Buca Evka - 1 1200 sokak, halı saha ve spor kompleksi

- Hasanağa Bahçesi'nde Buz Pateni Sahası ve Biliardo Salonu açılışı. (03.02.1995)



Karşıyaka Şemikler 6300 sokak yanı halı saha ve spor kompleksi, soyunma odaları.

Buca Ötügen Türkelleri Spor Tesisi, halı saha, soyunma odaları.

### YARDIMLAR :

1995 yılında 100 amatör spor kulübüne ve 200 okula spor malzemesi yardımı yapıldı.

Bazı okulları bahçeleri asfaltlanarak basketbol ve voleybol sahaları yapıldı, bazılarında spor tesisleri onarıldı.

Müdürlüğümüz bütçesinden alınan ve müdürlüğümüz demirbaşında kayıtlı 22 adet bilgisayar, tepegözler ile bunlara ait mobilyalar Ünibel adlı şirkete tahsis edilerek, Belediye Personeli ile özürhaneler ve öğrencilere bilgisayar kursları verilmesi sağlandı.

Özürhanelerin spor salonunda rahatlıkla spor yapmaları için, yeniden yapılan Celal Atik Spor Salonu soyunma odalarından bir tanesi sadece Özürhaneler vatandaşlarımızın kullanacağı şekilde yapıldı ve hizmete sunuldu. Özürhanelere yapacakları her türlü sportif faaliyetlerde



- Dr. Burhan Öztaturoğlu Yaz Spor Okulları açılışında çocuklarla beraber.

• Step Çalışmaları



tesis, antrenman, antrenör ve ekipmanlarla sağlanarak ücretsiz spor yapma imkanı verildi. Ayrıca sportif organizasyonlara öncelik verildi. Özürlülere, sporcu ve kursiyerlere Aş evlerinden ücretsiz yemek verildi.

### 1994 - 1996 YILLARI ARMONİ BANDO-SU VE KENT ORKESTRASININ ÖNEMLİ ORGANİZASYONLARI

İzmir Büyükşehir Belediyesi Gençlik ve Spor Müdürlüğü'ne bağlı olarak görev yapan Armoni Bando-su ve Kent Orkestrası Şefliği Sanat ve Kültür faaliyetleri çerçevesinde 1996 yılında;

- Yaz ve Kış olmak üzere iki dönem müzik okulları açtı. Müzik okullarında kurumumuz, Belediye Başkanlığımızı en iyi şekilde temsil etmiş olup, büyük beğeni ve başarı kazandı. Birçok öğrenciye enstrüman, nota, nazariyat ve müzik kültürü bilgisi verildi.
- Kent Orkestrası Ege Bölgesi, Marmara Bölgesindeki değişik kentlerde festival ve kültür etkinliklerine ka-

• Taekwan-do çalışmaları



ılarak İzmir Büyükşehir Belediyesini kültür ve sanat alanında en iyi şekilde temsil etti.

- İsmet İnönü Kültür ve Sanat Merkezinde halka açık konser verdi. Bu konserde dünyanın tanınmış büyük klasik bestecilerine ait yapıtlar icra edildi. Sadece yabancı bestecilerin eserleri ile kalmayıp, kendi sanatçılarımıza, sanatsal değeri olan eserleri icra etti.
- Bu etkinliklere paralel olarak açık hava konserleri düzenledi. Bu konserler iki gruptan meydana gelmekte;
- Milli marşlardan oluşan eserler çalındı,
- Çok sesli, haff müzik, klasik batı müziği ve Türk Folklorik eserleri çalındı. Toplumun müzik kültürüne katkıda bulunmak amacı ile bu tür etkinlikler kurumumuzca sürekli olarak uygulanmakta... İsteyen Şirket ve kamu kuruluşlarının kendilerini tanıtım amacı ile istedikleri müzik parçaları da kurumumuzca bestelenmekte.

YILLAR	1984	1985	1986	1987	1988	1989	1994	1995	1996
Spor Okulu Kursiyer Sayısı			İLK 100 Kursiyer	YAZ DÖNEMİ 1500 kursiyer	YAZ DÖNEMİ 1853 kursiyer	YAZ DÖNEMİ 2074 kursiyer	YAZ+KIŞ 9886 kursiyer	YAZ+KIŞ 14.200 kursiyer	17 Eylül'e kadar 17.900 kursiyer
Spor Okulu Branşları			1 Branş Futbol	7 Branş	9 Branş	9 Branş	17 Branş	18 Branş	21 Branş
Kulüp Sporcu Sayısı	120 Sporcu	206 Sporcu	300 Sporcu	500 Sporcu	650 Sporcu	768 Sporcu	1208 Sporcu	1300 Sporcu	1700 Sporcu
Kulüp Branş Sayısı	4 Branş	5 Branş	6 Branş	7 Branş	8 Branş	8 Branş	9 Branş	11 Branş	13 Branş
Tesisler			Spor salonu Yeşilyurt futbol sahası, Fuar koğu pisti	Buca Hasanağa Bah. Spor Kompleksi			Fuar Yüzme Havuzu		
Spor Materyel Yardımı	1984 ile 1989 yılları arasında yapılan toplam materyel yardımı: 111 ilkököl, 72 ortaokul, 84 ilçe, 2 ilköğretim okulu, 5 yetiştirme yurdu, 7 fakülte, 18 resmi kurum, 82 amatör kulüp, 181 semt kulübü.							100 amatör kulüp	200 okul

• Spor Okulu (Fuar Yazma Haruzu)



• Armoni Bırdosu Okul Konserleri



## Sanatsal Çalışmalar

Yerel yönetimlerin en önemli misyonlarından biri, insana olan yatırımdır. Sanatsal çalışmalar kültürel hizmetlerin ve güzel sanatların nitelikli örnek çalışmalarla kentliye sunulmasıdır.

Bu amaçla Belediyemiz Çetin Emec Sanat Galerisinde Plastik Sanatlar dalında düzeyli sergiler açıldı. (Belediye dışından kurulu Sanat Danışma Kurulu Denetiminde)

1994 yılında sanat galerisi yeniden açıldı. 1994'ün ikinci yarısında resim, heykel, seramik, geleneksel sanatlar alanlarında 5 adet sergi açıldı. 1995 yılında 17 adet resim, heykel, seramik, geleneksel sanatlar olmak üzere Belediye Sanat Galerisi'nde sergiler açıldı.

Belediye bünyesinde eğitici, bilgilendirme amaçlı felsefe toplantıları düzenlendi. Kültür ve Edebiyat günleri düzenlendi.

Türk sanat Müziği sanatçılarının jüride bulunduğu "Türk Müziği Beste Yarışması" yapıldı.

Çocuk romanları yarışmasının ikincisi yapıldı. Yurdun dört bir yanından gelen 60 adet roman için-



• Çetin Emec Sanat Galerisinde Sergi

den 6 tanesi dereceye girdi. Bu romanlar basılarak tüm yurttaki kütüphanelere dağıtıldı.

1996 yılında 23 adet resim, heykel, seramik, geleneksel sanatlar dallarında belediye sanat galerisinde sergiler açıldı. Felsefe toplantıları düzenlendi. 1996 yılında Kültürel Etkinlikler kapsamında "Edebiyat Günleri" adı altında, İzmirli şairlerin şiirleriyle katıldıkları oldukça beğeni toplayan şiir günleri düzenlendi.

Bunun yanında "Doğum Günlerinde Edebiyatçılarımız" adı altında konferanslar verildi.

İzmirli'yi çevre ve yeşil konusunda bilgilendirmek amacıyla çevre paneli yapıldı. Yine bu amaçla isimleri sanat tarihi kitaplarına geçmiş İzmirli 32 ressamın resimlerinden yapıtılan kartpostal Tansaş mağazalarında satışa sunuldu, buradan sağlanacak gelire "Bir Ressamlar Korusu" oluşturulacak.

İzmir Sahafılar Derneği ile 2 ayrı kitap müzayedesini gerçekleştirildi.

İzmir'de yapılmakta olan İnciraltı Rekreasyon Alanı'na Ege Bölgesinin tarihsel oyunlarından "Zeybek Oyunu"

TÜRK SANAT MUZİĞİ  
1.  
BESTE YARIŞMASI FINALI



• 1. Türk Sanat Müziği Beste Yarışması

- "Modernizmi ve Postmodernizmi" konulu İktisadi Toplantısı'95



- Bir Sergide Müzik Dinletisi



- Şiir Günü (1995)

- Yunus Emre Paneli (29.03.1995)

konulu heykel yaptırılması için çalışmalar yapıldı. Yaptırılacak heykelin seçimi için sanatçılardan istenen maketler Estetik Kurul Toplantısında değerlendirildi. Seçilen Maketin heykelinin yapımına başlandı. Yine İnciraltı Rekreasyon Alanındaki Tören Alanı için "Zafer Anıtı" maketi yapıldı.

Mustafa Kemal Sahil Bulvarına belirli aralıklarla "Deniz" konulu 3 adet heykel yaptırılması için çalışmalar yapılıyor.

İzmir Büyükşehir Belediyesinin 1984-1989 yılları ile (I. Dönem) 1994-1996 (II. Dönem) arasında hizmetleri mukayeseli olarak gösteren kitap hazırlandı. Bu kitap İzmir halkının bilgilendirilmesi amacıyla hazırlandı. İzmir halkını çevre temizliğine, gü-rültüye, çarpık kentleşmeye, hava kirliliği v.b. gibi daha birçok konuda uyarmak ve bilgilendirmek amacıyla "Hemşehrilik Bildirgesi" adı altında bir kitapçık bastırıldı. Bu kitapçık çe-şitli yerlere dağıtıldı. Afiş haline getirilerek çeşitli yerlere asıldı. İzmir'e ve İzmirli'ye nitelikli sanat

eserleri kazandırmak, sanat ve sanatçıyı teşvik etmek ve desteklemek amacıyla resim ve 3. Çocuk Romanları Yarışması'nın şartnameleri hazırlandı. Tarihi Asansör'ün altındaki Tansaş Sanat Galerisi'nin müze haline getirilmesi çalışmaları planlandı ve başlatıldı. 1997 yılında da İzmir halkına sanatsal ve kültürel alanda etkinlikler sunmak için gerekli tüm çalışmalar yapılıyor.



- I. Türk Sanat Müziği Beste Yarışması'nda Belediye Korusu (1995)



## Basın Halkla İlişkilerin Çalışmaları

Basın ve Halkla İlişkiler Daire Başkanlığı Çalışmaları bir sistem içerisinde sürdürülmektedir. Buna göre;

### Basına Yönelik Faaliyetler :

Yazılı ve görüntülü medyaya;

- Günlük haber bültenleri yayınlanmaktadır.
- Özel haber ve demeç bültenleri verilmektedir.
- Basın toplantılarının alt yapısı hazırlanmaktadır.
- Gazete - Radyo ve Televizyonların günlük yayınları izlenerek makama raporları sunulmakta, cevaplandırılmaları yapılmaktadır.
- Gerek makam ve gerekse üst bürokratlar düzeyinde tüm radyo ve televizyon canlı ve band yayınları programlarının organizasyonları gerçekleştirilmektedir.

### Kamuoyunu Bilgilendirmeye Yönelik Faaliyetler :

- Değişik icraatlara yönelik durak billboard-infoboard ve afiş çalışmaları gerçekleştirilmektedir.
- Değişik birimlerin faaliyetlerini yansıtan broşür basım ve dağıtımını sağlanmıştır.
- Vatandaşlara yönelik çeşitli bilgilendirme mektupları gönderilmektedir.
- Enternasyonal Fuar döneminde belediye standı oluşturulmakta, tanıtım filmlerinin yayınlanması sağlanmaktadır.
- Yatırımların tanıtılması amacıyla "Tanıtım Gezileri" organizasyonu gerçekleştirilmektedir.

### Çeşitli Aktiviteler :

- Cumhurbaşkanı, başbakan, siyasi parti genel başkanları ile İzmir'deki çeşitli etki gruplarına brifingler düzenlenmiştir.
- Basın danışmanları ekiplerince başarılı panel organizasyonları düzenlenmiştir.
- Gençlere yönelik konser organizasyonları gerçekleştirilmiştir.
- Bazı eğitim kurumlarında, öğrencilere tanıtım amaçlı konferanslar düzenlenmiştir.

### Yayın Faaliyetleri :

- Kitap Yayınları :

Belediye tarihinde görülmemiş düzeyde 1 Nisan 1994 ile Ekim 1996 tarihleri arasında 60'ın üzerinde yayın gerçekleştirilmiştir. Bunlardan bazıları:

- Kırım, Bosna, Türk Bahçeleri, Göç ve Sorunları, Başkan, Yozlaşma, Hoşgörü, Gençlik ve Başkan, İşıl İşıl İzmir, Basında Büyükşehir Belediyesi, Şirketler, Yatırım Yağmuru, Hedef 2000 Yılı, Yaşayan Dizeler, Dallar Yeşil Olsa, 2001'e Bir Kala Dünya kenti İzmir, Şantiye Kenti İzmir, Mega Projeler, Bizim Yunus...
- Mart 1997 tarihi itibarıyla çalışmalar tamamlanmış, baskı aşamasına getirilmiş ve çalışma programı dahilinde yayını gerçekleştirilecek kitaplar: Sonmeyen Volkan 'Atatürk', İzmir'e Gönül Verenler (Dünden Bugüne İzmir Belediye Başkanları), Türkiye'nin Aynası İzmir (İngilizce-Türkçe tanıtım kitabı), Bir Kentin Öyküsü (İzmir'den eski ve yeni görüntüleri içeren fotoğraf albümü), Basında Büyükşehir Belediyesi, İzmir Şantiye (Yatırımlar kitabı), Yeşil İzmir, Mavi Körfez, Örnek Kararlar-Uygulamalar, İzmir (Kimliği, İngilizce-Türkçe)

### Video Band Yayınları :

İzmir Büyükşehir Belediyesi olarak ilk defa bu dönemde belgesel nitelikte video kaset çalışmaları gerçekleştirilmiş, belediye faaliyetleri ile ilgili (görüntü arşivi) kurulmuştur.

- İzmir'in tanıtımı amacıyla İngilizce - Türkçe olmak üzere 30 dakikalık (Türkiye'nin Aynası İzmir) belgeseli yayınlandı.
- İzmir Enternasyonal Fuar belgeseli hazırlandı.
- Atatürk belgeseli hazırlanmıştır. 10 Kasım belediye törenlerinde yayınlandı.
- Atılım dönemi, yatırım kasedi, Eşrefpaşa Hastanesi, Eshot, deniz ulaşımı, trafik, bulvarlar, metro, gecekondu, toplu konut yapımı, itfaiye, Tansaş ve çevre faaliyetleri kasetleri hazırlandı.
- Televizyonlara görüntü desteği çeşitli yayın programları için görüntü takviyesi sağlandı.

## Gençlik Hizmetleri ve Gençlik Merkezi Çalışmaları

**GENÇLİK HİZMETLERİ :** Kent sorunlarının gençler tarafından yakından izlenerek objektif bir gözle tesbit edilmesi için gençler "Kent Denetçisi" olarak görevlendirildi. Gençlerin bir bölümü ulaşım, Tansaş, çevre sorunları, İzfaş, öğrenci - gençlik sorunları alanlarında, bir bölümü ise turistlere yardımcı olunması ama-

ıyla "Turizm Denetçisi" olarak görevlendirildi.

**GENÇLİK HİZMETLERİ MERKEZİ :** Gençlerin düşünce ve dinamizmine önem veren İzmir Büyükşehir Belediyesi, 1995 yılında en büyük yatırımlarından birisini de gençlere yaparak, 1995 yılı "Gençlik Hizmetleri"nde "Atılım Yılı" olarak ilan edildi.

Hem kent sorunlarının gençler tarafından yakından izlenerek objektif bir gözle tesbit edilmesi, hem de gençlerin yaz tatilleri boyunca bütçelerine katkı kapsamında, ortalama 1400 gence part - time iş olanağı sağlandı. Çalışan gençlere;

- 1 - Asgari ücret uygulandı.
- 2 - Yemek ve toplu taşıma kartı verildi.
- 3 - Sigorta ettirilerek, primleri ödendi.

Uygulama her yıl başarıyla sürdürülmektedir. Anketör olarak görev alan öğrenciler;

- Öğrenci ve gençlerin Büyükşehir Belediyesi'nden hizmet kapsamında beklentilerini belirleyebilmek amacıyla, üniversitelerde öğrencilere yönelik anket çalışması yapmaktadırlar.
- 21 / 24 Haziran 1995 tarihleri arasında oluşturulan Gençlik Sokakı'nda "Kent Denetçileri" tanıtım standı ile katılan bölümün, İzmir Halkının Büyükşehir Belediyesi'nden beklentilerini belirleyebilmek amacıyla gerçekleştirdiği, 2855 denek ile yapılan anket çalışması gerçekleştirildi.
- Büyükşehir Belediyesi Hizmetlerini kamuoyuna daha etkin bir şekilde iletebilmek amacıyla 3855 denek ile gerçekleştirilen "İzmir İli Dinleyici ve İzleyici Profili" araştırması gerçekleştirildi.
- 64. İzmir Enternasyonal Fuarı'na "Gençlik Hizmetleri Koordinatörlüğü Tanıtım Standı" ile katılan bölümün gerçekleştirdiği İzmir halkının Büyükşehir Belediyesi'nden beklentilerini belirleme amaçlı, 1410 denek ile anket çalışması gerçekleştirildi.
- Büyükşehir Belediyesi Toplu Konutları üyelerinin beklentilerini belirleyebilmek amacıyla, 10.000 Evka üyesi ile gerçekleştirilen anket çalışması sonuçları Başkanlığa sunuldu.
- Büyükşehir Belediyesi Anaokulu, etüd ve kreşlerine devam eden çocukların ve velilerin beklentilerini belirleme amaçlı 650 denek ile yapılan anket çalışması gerçekleştirildi.

- Kent Denetçisi olarak görev alan öğrencilerin, görevlerine başlamadan önce Halkla İlişkiler eğitim seminerine katılmaları ve kurs eğitiminden geçirilmeleri sağlandı.
- Kent Denetçisi olarak görev alan öğrencilerin, İzmir halkının ulaşım konusunda problem yaşamaları için ulaşım ve abonman satış gişeleri ile ilgili denetlemeler yapmaları için verilen görevi başarı ile tamamladılar.
- Kent Denetçisi olarak görev alan öğrencilerin, İzmir halkına daha iyi hizmet sunabilmesi amacı ile Tansaş mağazalarında denetlemeler yapmaları için verilen görevleri yerine getirdiler.
- Muhtarlıklar ile görüşmeler yapıldı ve raporlarını hazırladılar.
- "Turizm Denetçisi" olarak görev alan öğrencilerin, Turizm İl Müdürlüğü, Çevre İl Müdürlüğü, Arkeoloji Müzesi Müdürlüğü, Zabıta Müdürlüğü ve Çevre Sağlığı tarafından verilen eğitim seminerine katılmaları sağlandı.
- "Turizm Denetçisi" olarak görev alan öğrencilerin sözlü ve yazılı olarak (İngilizce, Almanca, Fransızca) sınava alınmaları ve daha sonra oluşturulan merkezlerde (Büyükşehir Belediyesi - Turizm Danışma Bürosu, Fuar, Mersinli Otoparı, Gaziemir Otoparı, Konak - Kemer Gündüz Grubu, Konak - Kordon Gece Grubu) turistlere rehberlik hizmetleri verilmesi ve denetlemeler yapılması, Büyükşehir Belediye Başkanı Dr. Burhan Özfatura'nın da katıldığı ortaöğretim kurumları, üniversiteler ve öğrenci yurtlarında gerçekleştiren geziler.
- Çeşitli panel ve konferansların düzenlenmesine destek hizmet verdiler.
- 20 Mart 1996 tarihinde Doğançay'da ağaç dikme kampanyası gerçekleştirildi. Bu çalışma ile 1500 fidan dikimi gerçekleştirildi. İzmir çapında tüm okulların ve halkımızın katılımı sağlandı. Bu etkinlik ile halkımızın doğaya ve yeşile olan duyarlılığının ön plana çıkartılması amaçlandı.



• 18.02.1996 Sokak Çocukları Rehabilitasyon Merkezi Açılışı



• Dr. Burhan Özfatura, Sokak Çocukları ile birlikte. (Rehabilitasyon Merkezi Açılışı)

• Dr. Burhan Özlatura, Gençlik Meclisiyle beraber.



- 16 - 17 Mayıs 1996 tarihlerinde Hoşgörü etkinlikleri düzenlendi. 16 Mayıs günü konusunda uzman olan kişilerin katıldığı bir panel yapıldı. 17 Mayıs günü ise Ahmet Özhan ve Sema grubunun katıldıkları konser ve sema gösterisi düzenlendi.
- 16 Ağustos 1996 tarihinde "Bilgi Çağına Geçiş Toplumlarında Yozlaşma" adı altında İzmir halkının yoğun ilgi gösterdiği bir panel gerçekleştirildi. Panel Ediz Hun'un başkan; Abdül Haluk Çay, Sönmez Atasoy, Suna Tanaltay, Erdoğan Tanaltay, İpek Ongun, Erman Toroğlu ve Reha Oğuz Türkkân'ın konuşmacı olarak katılması ile sonuçlandı.
- 65. İzmir Enternasyonal Fuar kapsamında "Gençlik Şenliği 96" adı altında amatör tiyatro, müzik, dans ve animasyon gruplarının katılımları ile fuar dönemi süresince şir dinletileri ile etkinlikler devam etti.
- 65. İzmir Enternasyonal Fuarı süresince meydana gelen aksaklık ve eksiklikleri tesbit edebilmek amacıyla, fuar alanı içerisinde bir araştırma gerçekleştirildi. Aynı zamanda fuar ziyaretçileri ile belediye-miz hizmetleri ve halkımızın belediyemizden beklentilerini belirlemek amacıyla kamuoyu araştırması yapıldı. Bu araştırma sonuçları ayrı birer rapor olarak düzenlenerek Başkanlık makamına sunuldu.

#### ŞU ANDA ÇALIŞMALARI DEVAM ETMEKTE OLAN PROJELER :

96 yılı Büyükşehir Belediyesi anaokulu, kreş, ve etütlerinde yüzyüze görüşmeler yapılmakta olup, veliler ile yapılan anketlerde okullarımızdan beklentileri tesbit edilmeye çalışılıyor.

İzmir metropol bölgesinde bulunan tüm muhtarlıklar ile yapılan yüzyüze görüşmeler devam etmekte olup, semt bazında sorunların tesbit uyuşturucu ve bağımlılık hakkında yapılan araştırmalar sonucu elde etmiş olduğumuz bilgilere dayanılarak, gençlerimizi bu alışkanlıklar ve sonuçları hakkında bilgilendirmek amacıyla gerçekleştirmek istediğimiz projeleri bir rapor halinde başkanımıza sunulmuş bulunuyor. Bu konu hakkındaki çalışmalar halen devam etmektedir.

• 16.06.1996 Babalar Günü - Şenit Babalarına düzenlenen törende verilen yemek.



97 yılı için yapılması düşünülen projeler;  
Gençlik tiyatroları yarışması,  
Güzel konuşma yarışması,  
Müzik ve halk oyunları yarışması,

#### PANEL:

- 1 - Şiddet ve Toplum - Metropol insanı ve şiddet - Aile içi şiddet - Medya ve sinemada şiddet - Gençlik ve şiddet
- 2 - İzmir ve tarih: Tarih öncesi İzmir - Osmanlı döneminde İzmir - Batı etkisinde İzmir - Cumhuriyet döneminde İzmir - 21. Yüzyılda İzmir
- 3 - Gençlik ne kadar okuyor, düşünüyor, üretiyor ?
- 4 - Sanatın Topluma Etkisi -I; Medya, sanat ve gençlik - Düünden bugüne Türk toplumunda sanat ve kültürün yeri - 21. yy'da sanat
- 5 - Günümüz Gençliğinde Yalnızlık ve Sevgisizlik

Ayrıca Gençlik Adası (ALMAN ADASI) oluşturma çalışmaları devam etmektedir. Tavşan Adasında yabancı dil okulu oluşturulması düşünülmektedir.

## GENÇLİK MECLİSİ

Gençlik Meclisi TBMM'de grubu bulunan siyasi partilerin temsilcilerinden dernek ve kitle örgütleri temsilcilerinden, İzmir'de bulunan üniversitelerin temsilcilerinden oluşur.

İzmir ve İzmirde yaşayanları ilgilendiren sosyal konuların tümünde faaliyet gösteriyor. Gençlik Meclisi, seminer, panel, konferans gibi etkin faaliyetlerin yanı sıra, Evrensel Gençlik Beyannamesini hazırladı ve yayınladı. Gençlerin siyasi bir bilince sahip olmaları yanısıra, yaşadığımız kent olan İzmir için master düzeyde plan yapıyor. Gençlerde mevcut bulunan sosyal enerjiyi faaliyete geçirerek kent yönetimine katkı, mensub oldukları kurum ve kuruluşları ile gençlere dinamik bir kent yaşantısı sunuyor. Bugün gençlik meclisi güzel ve etkin projeler hazırlıyor.

## Özürli İlerin Yapılan Çalıřmalar

• Ünibel tarafından öğrenciler ve özürli İler için açılan bilgisayar kursu.



Vücutça % 45'in üzerinde özürü olanlar için toplu taşıma kartlarından faydalanma imkanı sağlandı. Özürli İlerin eğitim gördüğü okulların müracaatları üzerine öğrencilerine aşevlerinden ücretsiz yemek yeme imkanı verildi. Belediyemiz Spor Müdürlüğü'nün tüm aktivitelerinden faydalanmaları sağlandı. Özürli İler için istihdam garantili 'Bilgisayar' ve 'Muhasebe' dallarında meslek edindirme kursları açıldı. Özürli İle lerinin eğitilmesi amacıyla özürli İ anne - baba okulu açılması için çalışmalar yapıldı.

Özürli İlerin yasal haklarını ve kuruluşlar arası sözleşmelerin bulunduğu ayrıca özürli İ demek, vakıf ve okul adreslerinin bulunduğu bir "Özürli İ Rehberi" kitapçığı basıldı ve ücretsiz olarak dağıtımı sağlandı. 3 Aralık 1996 Dünya Özürli İler gününde Belediye bünyesindeki Özürli İler Danışma Meclisi çalışmaları başlatıldı. Özürli İler Hastanesi kuruldu.



• Özürli İler Halk Dansları çalışmaları



• Özürli İler arası basketbol maçı.

## Türk Dünyası Hizmetleri Merkezi Çalışmaları

1991 Ağustos Moskova darbesinden sonra SSCB Minsk ve Almatı Konferansları ile çözüldü. Yeni Cumhuriyetler kuruldu. Bu yeni Türk Cumhuriyetlerinden (topluluklar da dahil) 1992'den sonra 10.000 civarında öğrenci ülkemize getirildiler. Ön lisans, lisans, lisans üstü ve doktora eğitimine başladılar.

Sayın Dr. Burhan Özfatura'nın da 1994 Mart ayında belediye seçimlerini kazanması ile bu öğrencilere hizmet vermek için bu merkezi kurmuştur. Merkez öğrencilere yönelik maddi ve manevi hizmet vermektedir.

• Bu kardeş ülke ve topluluklarından gelen öğrencilere

re ücretsiz toplu taşıma kartı vermektedir. 1994 - 95, 1995 - 96, 1996 - 97 ders yılları olmak üzere üç senedir bu hizmet yerine getirilmektedir.

• Bağımsız Türk Cumhuriyeti ve topluluklarından gelen öğrencilere ücretsiz spor faaliyetlerinden faydalanma imkanı tanımaktadır. Her sene bu sayı üçyüzün altına düşmemektedir.

• Özellikle Tömer'e devam eden öğrenciler başta olmak üzere 1994 - 1995, 1995 - 1996 ders yıllarında üçyüzden fazla öğrenciye öğle yemeği verildi. (Toplam 600 öğrenci) Yine Ramazan aylarında iki

seneden beri 100 öğrenciye ilfar yemeği verildi. (Toplam 200 öğrenci)

- Yine merkez bu öğrencilerin aldıkları bursun çok az olduğunu dikkate alarak; onlara ek maddi ve aynı yardımlar temin etmektedir. (Kızılay - Kaymakamlar - Belediye öglü bir saç ayağı şeklinde bu işi yürütmektedir) Bunların içinde ders kitapları, şehirlerarası otobüs biletleri, gözlük, giyim, ilaç vs. yer almaktadır
- Merkezin en büyük ana hedeflerinden biri "Dilde, fikirde, işte birlik" fikrini kendine şiar edinmiş olan öğrenciler yetiştirmektir. Bunun içinde seminer, panel ve konferanslara önem vermektedir. 1995 - 1996 ders yılında toplam 11 konferans verdirilmiş, 1996 - 1997 ders yılında ise 16 konferans ve panel verilmesi planlanmıştır. Ayrıca öğrenci panelleri de programda vardır.
- Bütün bunların yanında da merkez olarak Türk Dünyası'nın tek milli bayramı olan Nevruz Kutlamaları her yıl büyük bir coşku ile organize edilmektedir. Bunun dışında öğrenci gruplarının kendi milli

• II. Türk Devlet ve Toplulukları Kurultayı'ndan Görüntü (19-23.10.1994)



bayramları veya ortak kültür paydamızı oluşturan devlet adamları, asker kişiler ile ilgili günleri de tertip etmektedir. (Manas, Timur, Mehmet Emin Resulzade)

Merkez olarak politikaları "Dilde, fikirde, işte birlik" ilkesini benimsemiş, geleceğin yöneticilerini yetiştirmektedir.

## Kardeş Şehirler İle İlgili Çalışmaları

1994 - 1996 yılları arasında dost ve kardeş ülkelerin şehirleri ile ilişkiler kuvvetlendirildi. Bu kardeş şehirler:



• Mostar Kentinin Kardeş Şehir İmza Töreni. (25.07.1996)

Türkmenistan'ın Muğ, Azerbaycan'ın Gence, Kırgızistan'ın Celalabat, Kazakistan'ın Akmola, Özbekistan'ın Semerkant, K.K.T.C.'nin Magosa, Arnavutluk'un Vlora, Romanya'nın Köstence, Fas'ın Fez, Küba'nın Havana, Arjantin'in Cordoba, Lübnan'ın Trablus, Güney Avustralya'nın Adelaide, Moldova'nın Balti, Hırvatistan'ın Split, İsrail'in Tel - Aviv Yafa, Bosna Hersek'in Mostar, Şili'nin Vina Del Mor, Mısır'ın İskenderiye, Endonezya'nın Surabaya. Ayrıca; Fransa'nın Lyon, Tataristan'ın Nabarez Chelny şehri ile kardeş şehir ilişkileri kurulması için girişimlerde bulunuldu.

## Halkla İlişkiler ve Turizm Bürosu Çalışmaları

**HALKLA İLİŞKİLER BÜROSU** : Halkla İlişkiler Bürosu, Büyükşehir Belediyesi ve İlçe Belediyelere ait vatandaş ve muhtarların istek, öneri ve şikayetlerini bürokrasiyi en aza indirgeyerek ilgili birimlere aktarır ve sonucu başvuru sahibine iletir. Halkla İlişkiler Bürosuna vatandaş ve muhtarlardan telefon, dilekçe veya bizzat gelerek yaptıkları başvurular bilgisayara girilmekte olup, ilgili birimlere formlar aracılığı ile gönderilmektedir.

Büroda muhtarlar masası bulunmakta olup, bu masa muhtarların istek ve şikayetlerini ilgili birimlere aktararak takip etmektedir.

Ayrıca muhtarlar masası görevlisi belediyemizle ilgili etkinlikleri zaman zaman muhtarlara telefonla bildirir. Gelen başvurular konunun aciliyetine göre telefon veya telsiz ile ilgili birime bildirilir. Gelen cevap eğer telefonla verildiyse başvuru sahibine ulaştırılır. Diğer Belediyelerle ilgili başvuruların ulaştırılmasında da bu yol izlenir. Ayrıca vatandaşa başvuru konusunun hangi belediyeyi ilgilendirdiği hakkında bilgi verilir.

Vatandaşa ve Halkla İlişkiler Bürosu'na en kısa sürede yanıt verilmesi ilgili birimden istenir. Gelen yanıtlar,

başkanımızın imzası ile bizde adı - soyadı ve adresi olan başvuru sahiplerine ulaştırılır.

**TURİZM BÜROSU** : İngilizce, Fransızca, Almanca ve Rusça bilen 2 üniversite öğrencisi ile hizmet verir. Bu öğrenciler yıl içerisinde derslerinden arta kalan vakitlerinde ve yaz döneminde üç aylık yaz tatillerinde çalışırlar. Kentimizi ziyaret eden yerli ve yabancı turistlere danışmanlık hizmetleri verilir ve onların talepleri doğrultusunda konaklamadan tanıtıcı broşürlere kadar yardımcı olunur.



• Turizm Bürosunda Açılan Sergiden Bir Görüntü

## Ege Belediyeler Birliği Çalışmaları

Faaliyetleri dondurulan Ege Belediyeler Birliği'ne yeniden faaliyet kazandırıldı. Üyelerle diyaloglar geliştirildi. Ege Belediyeler Birliğine üye olan belediye sayısı 328'e çıkarıldı.

Ege Belediyeler Birliği'ne bağlı belediyelerle çalışan personellere çeşitli konularda eğitim seminerleri verildi.

Birliğe bağlı belediyeleri tanıtan her türlü dökümanlar "Ege Dökümanları" adlı bir belgesel oluşturulması için kullanılmaktadır.

Birliğe bağlı belediyeler mali imkanlarını ortak çaba ile birleştirip daha etkin ve verimli bir biçimde kullanılmasını sağlamak Ege Belediyeler bankası kurmak için çalışmalar yapmaktadır.

Ülkemiz ve dünya için önemi büyük olan HABİTAT II Uluslararası İstanbul kongresine Ege Belediyeler Birliği olarak iştirak edildi. Özellikle daha yaşanabilir çevre sağlıklı yerleşim alanları ve yerel yönetimlerin güç-

lendirilmesi konusu uluslararası platformlara taşındı. Türkiye Belediyeler Birliği Tüzüğü hazırlandı. Gecekondular ve İmar Afı konusunda yanlış tutuma ve



• Dr. Burhan Özfatura Bosna Ekibi ile birlikte.

karara karşı tüm Ege Belediyeler Birliğine üye olan belediye başkanları güçbirliği içinde çalışmalar ve kamuoyunun desteğini aldılar.

Mahalli İdarelerin yeniden yapılandırılması ile ilgili kanun tasarısı hakkında çalışmalar yapıldı. 1580 sayılı Belediyeler kanunu ve 3030 sayılı yasa hakkında yapılması istenen değişiklikler konusunda hazırlanan kanun tasarısı ile, Merkezi İdareden Mahalli İdarelerin yeniden yapılandırılması ile ilgili kanun

tasarısı hakkında çalışmalar yapıldı. Ege Belediyeler Birliği değişik konularda ses getiren kampanyalar düzenledi.

Bu kampanyalar :

Bosna Hersek'e Yardım Kampanyası,

Mehmetçik Kampanyası,

Kırım'daki Kardeşlerimize Yardım Kampanyası,

Dinar Depreminde Zarar Görenler İçin Yardım Kam., Çeçenistan'a Yardım Kampanyası düzenlendi.

## Eshot Çalışmaları

### YATIRIMLARI VE HİZMETLERİ :

- Çevre Belediyelerle 1970 - 1980 modeller arasında 23 adet 302 Mercedes otobüs, 5 adet Mercedes köprüküllü otobüs, 46 adet 590 MAN otobüs 1994 yılında satıldı.
- Makedonya'dan 150 adet SANOS marka köprüküllü otobüs satın alınarak 1994 Haziran-Eylül ayları arasında partiler halinde hizmete verildi.
- İZULAŞ A.Ş.'ne 100 adet 590 MAN otobüs 1994 yılı sonunda satılmıştır.
- Havagazı fabrikası kapatılmış sökülen gaz üretim ocakları ve Gazometre alanlarına otobüs park sahası yapılmış. SANOS'ların bakımları için 7 bakım kanalı bulunan kapalı alan yapılarak Alsancak Otobüs Atelyesi hizmete açıldı.
- 450 adet SANOS'un otomatik şanzuman bakım onarımlarının yapılabilmesi için Alsancak Atelyesinde Otomatik Şanzuman Onarım Ünitesi kurulmuş, bugüne kadar 18 arızalı otomatik şanzuman komple demontajı yapılarak arızası giderildi.
- Otomatik şanzuman 3. kademe kursu için Almanya ZF fabrikasına 2 teknisyen gönderilerek bu elemanların yetişmesi sağlanmıştır.
- Karşıyaka bölgesinde çalışan otobüsleri park etmesi için eski salhane arazisi üzerinde karşılıklı olarak 2 otobüs park sahası yapılarak hizmete sokulmuştur.
- Belkahve Otobüs Atelyesi içinde 5 otobüs bakım kanalı yapılarak hizmete verildi.
- Belkahve Otobüs Atelyesinde otomatik otobüs yıkama üssü kurularak hizmete verildi.
- Basmane, Karşıyaka, Buca, Belkahve Atelyeleri'ne birer adet basınçlı sıcak su ile yıkama makinesi satın alarak araçların radyatör ve alt yıkama işlemleri düzenli olarak yapılmaya başlandı.
- Atakent, Üçkuyular ve Gediz Ağır Bakım Tesisleri otobüs park sahalarına Akaryakıt Tankı ve Pompa Montajları yaptırılarak akaryakıt dağıtım üniteleri hizmete sokuldu.
- Tüm Atelyelerimiz ve otobüs garajlarımızdaki akaryakıt dağıtım ünitesindeki eski tip mekanik sayaçlı

• Havagazı (yenisi)



akaryakıt pompaları devreden çıkarılmış, Petrol Ofisi'nden ücretsiz olarak temin edilen elektronik sayaçlı modern 13 adet akaryakıt pompası hizmete verildi.

- Araç arızaları akaryakıt dağıtımı ile ilgili tüm kayıtlar bilgisayara günlük yüklenmekte, gerekli denetim ve incelemeler çok kısa sürede ayrıntılı olarak yapılabilmektedir.
- Emekliye ayrılan kalifiye atelye işçileri nedeniyle azalan iş gücünün takviyesi için Temmuz 1996 ayında düzenlenen "Teknik Personel" kiralama ihalesi ile atelyelere çoğunluğu Motor Meslek Lisesi mezunu 52 eleman temin edilerek otobüs bakım onarım hizmetlerindeki aksamaların önüne geçilmiştir.
- Atelyelerde bulunan Yağ Bakım Ünitelerine Petrol Ofisi'nden ücretsiz olarak yeni model yağlama pompaları ve cihazları temin edilerek hizmete verildi.
- Oto. Tro. Atelyeler Müdürlüğü Alsancak Atelyesinde şoförlerin ve teknik personelin eğitimi için Eğitim Birimi oluşturuldu, gerekli alet ve cihazlar temin edilerek 25 kişilik eğitim salonu hizmete sokuldu.
- Mayıs - Haziran 1996 aylarında Alsancak Atelyesi'nde, Otobüs İşletme Müdürlüğü'ne görevli 493 İZELMAN kadrolu hat şoförüne Otomatik Şanzumanlı araçlarla ilgili genel bilgilendirme kursu verildi.
- Tüm atelyelerdeki 71 adet irtibat şoförü Ağustos - Eylül 1996 ayları arasında motorlu araçlar bilgilendir-

DPT GENMÜD.İSTATİSTİK BİL.	1988	1989	1990	1991	1992	1993
Otobüs Sayıları(Parktaki)	844	858	881	1029	1129	868
Faal Otobüs Sayısı(Servisteki)				669	665	650
Taşınan Toplam Yolcu Sayısı	160.350.000	164.000.000	207.000.000	215.000.000	227.409.000	228.000.000
Biletli Yolcu Sayısı					189.528.037	182.905.545
Kartlı Yolcu Sayısı(Biniş)					31.275.592	45.713.765
Ücretsiz Yolcu Sayısı(Biniş)					14.323.600	19.622.220
Satılan Tam Sayısı	87.341.682	90.452.935	85.969.906	88.781.037	107.380.168	88.988.340
Satılan ÖĞRENCİ Bilet Sayısı	29.821.685	33.255.504	38.346.699	55.790.304	61.938.253	46.296.609
Satılan İNDİRİMLİ Bilet Sayısı						915.074
Satılan TAM KUPON Sayısı					123.073	189.923
Satılan ÖĞRENCİ KUP.Sayısı						93.273
Satılan ÖĞRETMEN KUP.Say						19.367
Hat sayısı	198	212	218	220	246	247
Yapılan araç Km.'si					30.614.929	48.125.529
Yapılan şerhler sayısı					1.027.884	1.893.678
Dağıtılan ücretsiz kart say(adet)						60.395
Dağıtılan indirimli kart say(adet)						182.950
Toplam bilet satış giriş say.(adet)						23
Toplam Harcanan Yakıt miktarı(Mazo)-Litre						22.352
Toplam Gelir Miktarı TL (Borç/Kredi Alımı Hariç)						630.441.699.821 TL
Top.Ahnan-TL(Borç/Kredi Mik.)						6.639.941 DM 37.488.703 USA
Toplam Gider Miktarı-TL (Borç /Kredi Ödemeleri hariç)						765.231.348.789 TL
Top./Borç/Kredi Ödemeleri						121.044.377.000 TL
Öğrenci Servis Sayısı						10.678

me, bakım ve trafik kursuna alındı her şoför 40 saatlik eğitim gördü.

- Otobüs İşletmeler Müdürlüğü'nden emekli olan şoförlerin yerine yeni işe alınan İZELMAN kadrolu hat



• Eshof'a ait otobüslerden

şoförleri Eylül 1996 ayından itibaren motorlu araçlar bilgilendirme, bakım ve trafik kursuna alınmaktadır.

Kursa katılan şoförlere idaremizde bulunan otobüslerle şehir içi araç kullanımı yaptırılarak uygulamalı eğitimde verilmektedir. Bir ay içinde 74 yeni giriş yapan şoföre eğitim verilmiştir.

- Toplu ulaşım hizmetinin ücretlendirilmesinde, Otomatik Bilet Sistemine geçilmesi için şartname hazırlıkları tamamlandı. 18.02.1997 tarihi itibarıyla ihalesi gerçekleştirilecektir.

Gediz Ağır Bakım Tesisleri 1995 - 1996 yılları arasında yapılarak hizmete verilmiştir.

Gediz ağır Bakım Tesisleri 174 dönüm azık alanda, 35 dönüm de kapalı alanda Eshot Genel Müdürlüğü'ne Büyükşehir Belediyesi ve şirketlerine hizmet vermektedir. Açık



1994	1995	1996 (9 aylık ort.)
1069	1075	1037
845	867	876
293.000.000	337.192.247	237.458.342
182.632.093	191.862.616	141.507.870
57.423.163	59.623.000	41.950.472
53.839.230	71.793.675	54.000.000
109.811.484	106.111.807	86.013.228
60.181.417	60.802.971	42.577.132
12.639.192	23.102.375	12.917.510
226.323	287.784	304.270
200.609	302.682	298.364
96.376	16.842	11.164
289	290	280
60.991.904	58.337.128	44.780.827
2.167.607	2.147.325	1.744.763
84.017	111.370	3.595
204.361	230.157	2.685
62	81	81
29.029	28.764	22.098
1.297.217.150.668 TL	2.068.030.183.274 TL	2.920.686.469.220 TL
21.282.187 USA		187.635 DM 15.727.119 USA
1.333.290.011.293 TL	2.118.258.425.386 TL	2.810.464.530.474 TL
666.396.000.000 TL	635.180.789.191 TL	182.493.631.638 TL
11.286	16.842	11

alanlar park sahası olarak kullanılmakta olup; Kapalı alanlar ise;

• Karasör Atelyesi • Marangozhane • Cam Ünitesi • Saraçhane • Oto Boyama • 220 Elektrik Ünitesi • Lastik Kaplama • Merkez Ambarı • İnşaat Ekipleri Sıhhi Tesisat Ekipleri • Revizör Kanalları • Baslı Balata Ünitesi • Oto Şebeke • Oto Elektrik • Dış Onarım Ekipleri • Sekman Kanalları • Motor Rektefiye Atelyesi • Şanzuman Ünitesi • Tornahane • Pompa-Enjektör gibi üniteler bulunmaktadır. Bu kısımlarda senelik 50 otobüs, komple karasör yenileme, 150 otobüs kısmi çarpak onarımları yapılmaktadır.

Motorhane kısımlarında, senelik 800 - 900 motor yenileme işlemleri yapılmakta; lastik kaplama kısmında ise senelik 8000 adet lastik kaplanmakta, 50.000 adet civarında parça imalatı, 15.000 adet kolon imalatları gerçekleştirilmektedir. Yine Baslı-Balata kısmı diğer atelyelerimizde gerekli debriyaj baskıları imal etmekte olup; Dış Onarım Ekipleri ile de 24 saat durak, cam, inşaat, sıhhi tesisat gibi işleri ile tüm genel müdürlük birimlerinde hizmet vermekte-

dir. Yine Motorhane Ünitesi'nde, tüm atelyelere ait arızalanan motor onarımları yapılip, gönderilmektedir. 220 Elektrik Ünitesi; Genel Müdürlük ve Büyükşehir Belediyesi'ndeki tüm elektrik, aydınlatma ve arıza giderme, bilet satış veznelerine elektrik bağlanması, alarm sistemlerinin bağlanması, buzdolabı tamiratları, elektrik motorları tamiratları gibi işlemlere hizmet vermektedir.

### D.P.T. MÜSTEŞARLIĞINCA ONAYLANAN 1994 - 1995 - 1996 YILLARINA AİT YATIRIM PROGRAMI VE EKİM 1996 İTİBARIYLA GERÇEKLEŞME DURUMU

#### 1994 Yılı

Proje No : 93K080170

Proje Adı : Doğalgaz Etüdü

Gerçekleşme Durumu: İzmir şehiriçi doğalgaz şebekesi yapımı programa alınmış ancak, doğalgaz boru hattı İzmir'e getirilmediği için proje gerçekleştirilemedi.

Proje No : 91K080570

Proje Adı : Ağır Bakım Atelyesi ve Garaj Tesisi

Gerçekleşme Durumu : Ağır bakım atelyesi ve garaj tesisinin yapımına başlandı.

Proje No : 93K080200

Proje Adı : Otomatik Bilet Sistemi

Gerçekleşme Durumu : Etüt çalışmaları yapıldı.

Proje No : 94K080100

Proje Adı : Otobüs Yedek Parça Alımı

Gerçekleşme Durumu : Programa alınmış ancak, otobüs alımı gerçekleştirilmedi. Yedek parça alımı iç piyasadan gerçekleştirildi.

#### 1995 Yılı

Proje No : 93K080170

Proje Adı : Doğalgaz Etüdü

Gerçekleşme Durumu : Programa alınmış ancak, doğalgaz boru hattı İzmir'e getirilmediği için gerçekleştirilemedi.

Proje No : 91K080570

Proje Adı : Ağır Bakım Atelyesi ve Garaj Tesisi

Gerçekleşme Durumu : Ağır bakım atelyesi ve garaj tesisi yapımı bitirildi, gerekli makinaların yerleştirilmesi dizaynı çevre düzenlemeleri ve sosyal tesislerin yapımı devam etmektedir.

Proje No : 93K080200

Proje Adı : Otomatik Bilet Sistemi

Gerçekleşme Durumu : Etüt çalışmaları yapıldı.

Proje No : 95K080150

Proje Adı : Otobüs ve Yedek Parça Alımı

Gerçekleşme Durumu : Programa alınmış ancak, otobüs alımı gerçekleştirilmedi. Yedek parça iç piyasadan gerçekleştirildi.

#### 1996 Yılı

Proje No : 93K080170

Proje Adı : Doğalgaz Etüdü

Gerçekleşme Durumu : Doğalgaz boru hattı'nın İzmir'e getirilmesi halinde proje başlatılacaktır.

Proje No : 93K080200

Proje Adı : Otomatik Bilet Sistemi

Gerçekleşme Durumu : Şartname hazırlıkları tamamlandı. 18.02.1997 tarihinde ihalesi yapılacaktır.

## İzsu Çalışmaları

• İzsu Çalışmaları



1994 - 1996 yılları arasında Tahtalı Barajı ile ilgili çalışmalar hızlandırıldı. Barajın Temmuz 1997'de bitirilmesi hedefleniyor. Barajın geneli ele alınınca şu ana kadar % 95'i tamamlanmış durumdadır.

• İzsu Çalışmalarından



• İzsu Çalışmalarından

1994	1995	1996 (*)
117.410 Milyar	11.494 Milyar	228.784 Milyar
144 Km.	18 Km.	56 Km.
48.200 Milyar	36.892 Milyar	360.542 Milyar
64 Km.	46 Km.	75 Km.

1996 yılı rakamları 01.08.1996 tarihine kadar yapılan yatırımları kapsamaktadır.

YATIRIMIN ADI	Büyük Kanal Projesi
1994	123.268.642.524
1995	208.560.449.352
1996	566.457.043.063
1997	120.025.003.947

1994 - 1996 yılları arasında Büyük Kanal Projesi kapsamında ihale edilen ve devam etmekte olan İnşaat ve İmalat İşleri :

- Bayraklı Pompa İstasyonu
- Gümrük Pompa İstasyonu
- Karşıyaka, Soğukkuyu ve Alaybey Kollektörleri
- Karşıyaka Pompa İstasyonu Enerji Temini ve İnşaat İşİ
- Çiğli Pompa İstasyonu Enerji Temini ve İnşaat İşİ
- Kutu Menfez İnşaat İşİ
- Sanayi Kollektörleri İnşaat İşİ

1997 - 1999 Yılları Arasında Hedefleri :

- Kentsel arıtma tesisinin ihalesi yapılarak bitirilmesi
- Piyale ve Şehitler Kollektörü
- Bornova Kollektörü
- Basınçlı Hat

NOT : Bu imalatların bitirilmesi ile İzmir Körfezi kirliliğinin % 80'i temizlenmiş olacaktır.

## Belediye Şirketleri :

1994 - 1996 Çalışma Döneminde Büyükşehir Belediyesi'nin ortak olduğu şirketler :

- Tansaş : İki Limited Şirketi bulunmaktadır.
- A İzbeltur (Turizm İşletme ve Özel Sağlık Tesisleri Tic. Ltd. Şti.)
- B Tansaş Sigorta Acenteliği Ltd. Şti.
- İzmir Yayıncılık ve Tanıtım Hizmetleri San. ve Tic. A.Ş.
- İzulaş
- İzfaş
- İzsaş
- Ege Şehir Planlaması A.Ş.
- İmar Limited Şirketi

## TANSAŞ ÇALIŞMALARI :

15 Aralık 1996 tarihinde kurulduğunda 32 mağaza ile hizmet veren TANSAŞ'ın 1996 sonunda, 78'i İzmir

- İzbeton
- İzay
- İzbak
- İzelman (Kreş ve Anaokulu da bünyesinde)
- İzmir Enternasyonal Otelcilik

İzmir Büyükşehir Belediyesi'nin ortak olduğu diğer şirketler :

- 1- İZBELCOM - İzmir Büyükşehir Belediyesi Çevre Korunması - İyileştirilmesi Müşavirlik ve Proje Hizmetleri Tic. ve San. A.Ş.
- 2- İZMİR ENTERNASYONAL OTELCİLİK (HILTON)
- 3- İTAŞ - İzmir Teknopark A.Ş.
- 4- ESBAŞ - Ege Serbest Bölge Kurucu Sanayii A.Ş.
- 5- DÜKSAŞ - Düktil Döküm Sanayii A.Ş.
- 6- ÜNİBEL BİLGİ TEKNOLOJİLERİ SAN. ve TİC. A.Ş.

içinde ve 13'ü İzmir dışında olmak üzere 91 mağaza ve alışveriş merkezi vardır.



• Tansaş Çiğli Alışveriş Merkezi

İzmir ve Ege Bölgesi'nin sınırlarını zorlayan TANSAŞ, gelen talepler üzerine İstanbul, Ankara, Bursa ve Antalya'da alışveriş merkezleri açma konusunda etüt ve araştırma çalışmalarını başlatmıştır. 30 Ağustos 1996 tarihinde TANSAŞ'IN en büyük alışveriş merkezi Çiğli'de hizmete açılmıştır. Ayrıca 1997 yılı içinde Bornova-Manisa çıkışında 10.000 metrekarelik bir hipermarket, Görece Göçmen Konutları'nda bir mağaza Aydın ve Marmaris'te 6000'er metrekarelik alışveriş merkezleri açılması planlanmaktadır. Tüm bu gelişmeler, yatırımlar ve yenilikler doğrultusunda, İzmirli'nin gücü, ucuzluğun lokomotifi TANSAŞ'ın 1996 Eylül ayında piyasaya arz edilen hisse senetleri, gerek yurt içi ve gerekse yurt dışında yatırımcıların ilgi odağı haline gelmiştir.

TANSAŞ satış stratejisini ürünlerinin kaliteli, güvenli, ekonomik ve sağlıklı olmaları üzerine işlemektedir. Ayrıca kendi bünyesinde oluşturduğu Müşteri İlişkileri Birimi ve 24 saat hizmet veren "Tüketici Hattı" aracılığıyla "yerinde, süratli, kesin sonuç ve bilgilendirme" ilkesiyle her türlü müşteri dilek ve eleştirisini sonuçlandırmaktadır.

**1996 YILI İTİBARIYLA MAĞAZALAR, ENTEGRE ET TESİSİ VE PINARBAŞI DEPOLAR'IN TOPLAM KAPALI ALANI 122.512,50 METREKAREDİR.**

### 1996 YILINDA BİLGİ İŞLEM ALANINDA YAPILAN ÇALIŞMALAR :

10 adet mağaza barkod sistemine geçti, 39 adet olan barkodlu kasa sayısı, 228'e çıkarıldı.  
20 adet "Fiyat Gör" cihazı devreye girdi, 20 adedinin de siparişi yapıldı.  
Mevcut bilgisayarlara 213 adet bilgisayar ve ekipmanları eklendi.

### 1996 YILI FAALİYET SONUÇLARI :

1995 CİRO - 8.823.980.479.306.-TL  
1996 CİRO - 17.661.175.861.530.-TL

1995 MÜŞTERİ SAYISI : 33.410.357 Kişi  
1996 MÜŞTERİ SAYISI : 34.109.303 Kişi

### 1997 YILI HEDEFLERİ :

CİRO : 39.453.685.313.666.-TL  
MÜŞTERİ SAYISI : 37.653.715 Kişi

## TANSAŞ TARAFINDAN GERÇEKLEŞTİRİLEN SOSYAL, KÜLTÜREL VE SPOR TİF ETKİNLİKLER

- 23 Nisan Çocuk Şenliği 1995
- Kenan Doğulu Konseri 1995
- Mustafa Sandal Konseri 1995
- 9 Eylül Konseri 1995
- İzmir Büyükşehir Belediyesi Türk Sanat Müziği 1. Beste Yarışması ve Çocuk Romanları Yarışması (Sponsorluk - 1995)
- Sigarayı Bırakma ve Uyuşturucuyla Mücadele Kampanyası
- Bu kampanyanın finali olarak 28 Şubat 1996 tarihinde 74 dönümlük bir alanda TANSAŞ ANI ORMANI'nın hayata geçirilmesi
- Entegre Et Tesisi'nde adaklık büyükbaş ve küçükbaş hayvan satışları ile kesiminin yapılmasının başlatılması 1995
- TANSAŞ Futbol Turnuvası
- Tetrapak - TANSAŞ İşbirliği ile TANSAŞ mağazaları önüne atık toplama kumbarası yerleştirilmesi 1995
- TANSAŞ Uluslararası Basketbol Turnuvası 1996
- İzmir içindeki 30 okula atık pil kumbarası yerleştirilmesi (Panasonic sponsorluğu ile 1996)
- TANSAŞ Çocuk Tiyatrosu Etkinlikleri
  - "Yüzlerce Palyaço" adlı oyun 1994 - 1995 sezonu toplam 222 oyun
  - "Mutluluk Ülkesi" adlı oyun 1995 - 1996 sezonu toplam 175 oyun
  - "Dostluk Bahçesi" adlı oyun 1996 - hâlâ oynanmaya devam ediyor.

### 1994 - 1996 YILLARI ARASI KAPASİTE ARTIŞI (MAĞAZA METREKARE ve OTO PARK KAPASİTESİ)

	(NİSAN) 1994	1996	FARK	ORAN%
MAĞAZA (m2)	26.168	83.809	55.641	320.27
OTOPARK (Araç Kapasitesi)	1.165	3.802	2.637	326.35

• Tansaş Anı Ormanı



• Atık Pili Kutularının Faaliyete Geçirilişi  
(Buca Anadolu Lisesi)



• Dr. Burhan Özfatura Tansaş Magazatlarında



• Tansaş tarafından düzenlenen Mustafa Sandal konseri.

• Dr. Burhan Özfatura Çiğli Alışveriş Merkezi açılışında



• Tansaş tarafından düzenlenen Kenan Doğulu konseri.

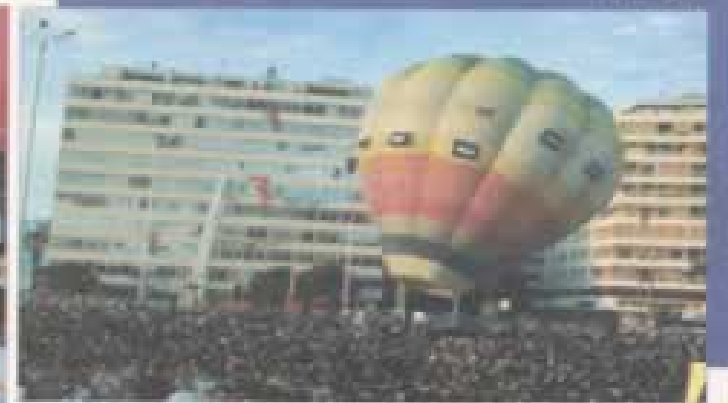

## TANSAŞ Entegre Et Tesisi Çalışmaları :

Tansaş Entegre Et Tesisi'nde, hayvanlar kesim öncesi padoglarda bekletilir. Tesisin kesim kapasitesi tek vardiya 700 adet büyükbaş, 7000 adet küçükbaş hayvan kesimine imkan sağlanmaktadır. Kesimhanede 2 adet büyükbaş, 3 adet küçükbaş hayvan kesim hattı bulunmaktadır. 1996 Yılı sonu itibarıyla tesisin kullanılan

kapasitesi, 49.633 adet-11.209.143 kilogram büyükbaş, 261.663 adet-4.477.722 kilogram küçükbaş olarak gerçekleşmiştir. Tesisin ayrıca sakatathanesi, imalat-hane, et hazırlama bölümleri, şarküteri üretim bölümü ve kalite kontrol çalışmalarının sürdürüldüğü laboratuvar da bulunmaktadır. 0-4 derecede muhafaza

• Tansaş Entegre Et Tesisi-Tanet Markalı Şarküteri Üretim Bölümü



sağlayan 275 ton kapasiteli 20 adet soğuk hava deposu ve eksi 18 eksi 35 derecede şoklama işlevine sahip 110 ton kapasiteli 4 adet şoklama birimi bulunmaktadır. Tesiste 24 adedi TANET markalı şarküteri ürünü olmak üzere toplam 52 çeşit et ürünü satışa hazır hale getirilmektedir.

Rendering Tesisi'nde hayvansal atıklar yem sanayinde

• Tansaş Entegre Et Tesisi-Küçükbaş Hayvan Kesim Hattı



kullanılan kan unu ve kemik unu haline getirilirken, arıtma tesisinde kirli sular arıtılarak sulamada elverişli hale getirilmektedir.

## İZBELTUR Çalışmaları :

TANSAŞ'ın bir iştiraki olan İZBELTUR, Restaurant ve Kafeterya işletmeciliğinin yanısıra catering hizmetleri de sunmaktadır. Bugün İzmir'in seçkin semtlerindeki İZBELTUR Restaurant ve Kafeteryaları özel münüleri, hizmet için yarışan personeli ve farklı çizgileriyle daha temiz ve daha kaliteli ürünler sunma ilkesiyle faaliyet göstermektedir.

İZBELTUR; Asansör Restaurant-Cafe, Şato Restaurant, Yamanlar Restaurant-Cafe, Yalı Restaurant, Atatepe Tesisleri, Yeşiltepe Restaurant-Cafe, Göztepe Cafe, Karşıyaka Cafe, Balçova Cafe, Konak Cafe ve Gazie-mir Cafe olmak üzere 11 seçkin mekanda hizmet vermektedir.

1994 Mart'ında zararlı devralınan İzbeltur, 1995 yılında kara geçmiştir. 1996 yılında da başarılı çalışmalarını sürdürerek karını yükseltmiştir.

İZBELTUR verdiği hizmetler ve İzmir'in tarihsel ve do-



• İzbeltur Catering Hizmetleri

ğal ortamına yaptığı katkılarının yanısıra; sosyal, kültürel ve sanat etkinliklerine de önemli katkılar sağlamaktadır.

## TANSAŞ Sigorta Acenteliği Çalışmaları :

TANSAŞ'ın bir diğer iştiraki de TANSAŞ Sigorta Acenteliği Ltd. Şti.'dir. 1988 Yılında acente olarak faaliyet göstermeye başlamıştır. Uzman deneyimli ve genç kadrosuyla kısa zamanda İzmir ve Ege Bölgesi'ndeki sayılı sigorta acenteleri arasına girmiştir. Her yıl Başak Sigorta A.Ş.'nin "En Çok Üretim Yapan Acente" başarı belgesine layık görülen TANSAŞ Sigorta, 1996 yılında ise Ticaret Odası'nın "En Çok Vergi Ödeyen Kuruluş-

lar"a verdiği başarı belgesi ve gümüş madalyayı alma ya hak kazanmıştır.

TANSAŞ Sigorta, her türlü sigorta hizmetinde koşulsuz müşteri mutluluğunu ilke edinmiştir. Bu ilke doğrultusunda; ürünlerini sürekli geliştirip iyileştirirken, değişen ekonomik koşullar ve yoğun rekabet ortamında hizmet kalitesini sürekli artırmayı hedeflemektedir.

## İZMİR YAYINCILIK ve TANITIM HİZMETLERİ A.Ş. ÇALIŞMALARI :

Matbaa, Yeşilyurt ve Mezarlıkbaşı işyerlerinde kuruludur.

Resmi ve özel kuruluşların her türlü baskı işleri yapılmaktadır. İzmir Defterdarlığı'ndan 1994'te alınan kıymetli evrak basım yetkisi içerisinde her türlü fatura, irsaliye, gider makbuzu gibi kıymetli evrak basımları yapılması sağlanmıştır.

Prodüksiyon Merkezi : Kanal Ege Radyo ve Televizyo-

nu'nun yayınlarına 24 Nisan 1994'de yayımlanan yasa gereği son verildi. Daha sonra başlatılan prodüksiyon hizmetleri halen devam ettirilmektedir. Ulusal ve yerel televizyonlara ücret karşılığı naklen yayın ve band kaydı hizmetleri verilmekte, firmalara tanıtım ve reklam kasetleri hazırlanmaktadır.

Tanıtım Birimi : Profesyonel ölçüde grafik çalışmaları yapılmaktadır.

## İZULAŞ A.Ş. ÇALIŞMALARI :

• İzulaş'a ait çift katlı otobüsler



1994 - 1996 yılları arasında: İzmir Salhane'den itibaren körfez boyunca ikiye ayrılarak saptanan merkezi noktalar itibariyle İzulaş ring seferlerini sağladı. Bu merkezi noktalar dışındaki uzun ring seferleri kaldırıldı.

Çankaya Dershaneli, Büyük Dershane ve Ege Sistem Dershanelerinde öğrenci seferleri başladı, gelen diğer talepler de programa alındı.

Kahramanlar, Kemer, Pasaport ve Basmane'deki akaryakıt istasyonları ile evlere gaz ve motorin satışlarıyla İzmir halkına ucuz ve kaliteli servis hizmetlerine devam etmektedir.

Abonman bilet gişelerinin sayıları artırılarak 72 noktada hizmet vermeye devam etmekte günde 145 bin tam, 70 bin öğrenci, 9000 indirimli bilet satışı yapılmaktadır. Bilet ve toplu taşıma kartı sisteminde teknolojik değişikliklerin yapılması konusunda gerekli çalışmalar başlatıldı. 1 Nisan 1996 tarihinden itibaren Konak - Kaşıyaka / Karşıyaka - Pasaport hatlarında 7 adet

• İzulaş'a ait deniz otobüsleri



deniz otobüsü hizmete sokuldu.

Preli lastiklerinin yetkili satıcılığı alındı.

Nil -Er firmasıyla yapılan toplu taşıma sözleşmesi ile bir yıl için en az 50 otobüs, gelecek yıllar için ise, bu sayı 250 adetten az olmamak kaydıyla artırılabilir olacaktır.



• İzulaş'a ait deniz otobüsleri

## İZFAŞ ÇALIŞMALARI :

• İEF'96



• Izfaş Sanat Galerisi

### KÜLTÜR - SANAT ETKİNLİKLERİ :

Yıl içerisinde düzenlediği çeşitli kültür sanat etkinlikleriyle, İzmir gündeminde önemli bir yere sahip olan İZFAŞ A.Ş. 1996 yılını da çok sayıda başarılı aktiviteyle

### İZFAŞ İZMİR FUARCILIK HİZMETLERİ ve KÜLTÜR SANAT ETKİNLİKLERİ

#### 1996 YILI FUARLARI ve KÜLTÜR - SANAT ETKİNLİKLERİ :

**FUARLAR :** 1996 FUAR PROGRAMI (İZFAŞ A.Ş. tarafından düzenlenen)

• METUREX'96	11-14 Ocak
• HOTEQ'96	11-14 Ocak
• İZMİR PRET'96	23-25 Şubat
• DERİ'96	23-25 Şubat
• MERMER'96	28-31 Mart
• MODEKO'96	18-23 Nisan
• COMPOTEK'96	15-19 Mayıs
• GIDA'96	24-27 Mayıs
• İZMİR PRET'96	26-28 Şubat
• İEF'96	26 Ağustos-10 Eylül
• SOUVENİR'96	20-30 Aralık

#### DİĞER ŞİRKETLER TARAFINDAN DÜZENLENEN FUARLAR :

• TÜYAP KİTAP FUARI	9-17 Mart
• LİFEPÖ'96	10-13 Nisan
• YAPI'96	22-26 Kasım

**TOPLAM KATILIMCI : 2.739**

**TOPLAM ZİYARETÇİ : 7.835.452**

**(Etkinlikler Dahil)**



• Halk Dansları Festivali'96

le geride bıraktı.

Türkiye'nin en büyük sanat galerilerinden biri olan İZFAŞ Sanat Galerisi, 1996 yılı içerisinde yerli ve yabancı olmak üzere toplam 15 sergiye evsahipliği yaptı. Yine İZFAŞ tarafından düzenlenen, ulusal ve uluslararası düzeyde ses getiren, Uluslararası Halk Dansları Festivali, 23 Nisan Çocuk Şenliği ve Step Maratonu gibi 36 etkinlik 1996 yılı içerisinde gerçekleştirildi.

İhtisas fuarları kapsamında; Mermer'96 Paneli, Workshop Semineri ve Pret'96 Paneli İZFAŞ A.Ş. tarafından düzenlenirken, diğer şirketlerin düzenlediği çok sayıda da panel ve seminer de İsmet İnönü Sanat Merkezi'nde gerçekleştirildi.



**FUARCILIK YATIRIMLARI :**

1996 yılında Kültürpark alanı içerisinde; bina tadilatları, stand malzemeleri, soğuk hava sistemleri, ısı-ses yalıtımları için olmak üzere toplam 250 Milyar TL fuarcılık yatırımı gerçekleştirildi.

**BÖLGEYE YARATILAN TOPLAM KATMA DEĞER :** 1996 yılında 65. kez düzenlenen İzmir

Enternasyonal Fuarı ile Ege Bölgesi'ne 3 Trilyon TL'lik katma değer sağlanmıştır. Yine İZFAŞ tarafından düzenlenen diğer İhtisas Fuarlarının bölgeye yarattığı katma değer ise 0.6 Trilyon TL'dir. İZFAŞ fuarlarının dış ticarete katkısı ise tam olarak ölçülememekle birlikte, tahmini 1 Milyar dolar'dır.

**İZSAŞ ÇALIŞMALARI :**

- İZSAŞ Beton Boru Fabrikası



- İZSAŞ Örnekköy Membaşuyu Satış Merkezi

**A-İZSAŞ ÇALIŞMALARI HAKKINDA GENEL TEKNİK BİLGİ****HALEN DEVAM EDEN ÇALIŞMALAR**

1 - İçmesuyu Şebeke Döşenmesi	217.685 METRE
Abonelere Yeni Su Bağlama	
2 - Su Bağlanan Abone Sayısı	27.381 ADET
3 - Kanalizasyon Döşenmesi	17.968 METRE
4 - Beton Boru Üretimi	116.662 METRE
5 - Memba Suyu Satışı	55.242.000 LİTRE
6 - Tankerle Su Satışı	30.280.000 LİTRE



- İZSAŞ Metro Altyapı Depolama Çalışmalarından



- İZSAŞ İlgara Eksplozi

## DEVREDİLEN ÇALIŞMALAR

NİSAN 1996'DA DEVREDİLDİ	7- Yağmur Suyu Izgara ve Bacaları Yükseltme Izgara Baca	7.186 ADET 3.983 ADET
NİSAN 1996'DA DEVREDİLDİ	8- Yeni Yağmur Suyu Izgarası	2.557 ADET
NİSAN 1996'DA DEVREDİLDİ	9- Kanal Kol Bağlantısı	5.645 METRE
NİSAN 1996'DA DEVREDİLDİ	10- Izgara ve Bağlantı Kolları Temizliği	110.020 ADET
NİSAN 1996'DA DEVREDİLDİ	11- Moloz Toplama	19.229 TON
EYLÜL 1995'DE DEVREDİLDİ	12- Yama Asfaltı	8.070 TON
EYLÜL 1995'DE DEVREDİLDİ	13- İçmesuyu Şebeke Arızalarının Onarımı	42.083 ADET

• İzsaş Yağmur Suyu Izgara Çalışması (1995)



## B - İZSAŞ YATIRIM DURUMU

1994 Yılı	7.586.292.503.-TL
1995 Yılı	5.247.160.200.-TL
1996 Yılı	15.211.873.797.-TL ( 10. ay itibarıyla)

• Evka - 4 altyapı çalışmaları gerçekleştirildi.



• Atövenin altyapı içmesuyu ve kanalizasyon çalışmaları



## 1 - İÇME SUYU ŞEBEKE DÖŞENMESİ

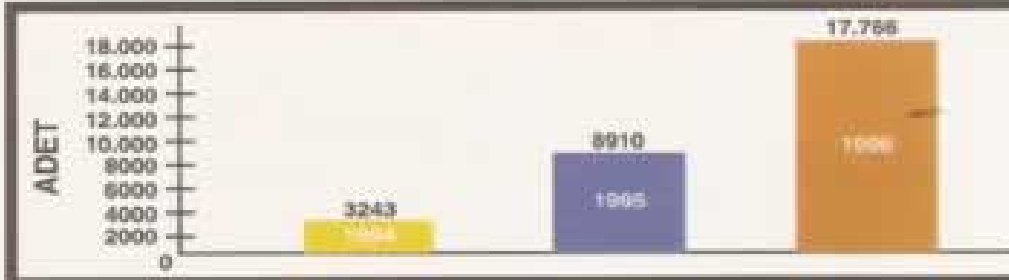

**2 - İZSAŞ  
YENİ SU BAĞLAMA**



**3 - İZSAŞ  
KANALİZASYON  
DÖŞENMESİ**  
(1995 Yılı Ağustos Ayında  
Başlayan Bir İştir.)



**4 - İZSAŞ  
BETON BORU ÜRETİMİ**



**5 - İZSAŞ  
MEMBA SUYU SATIŞI**

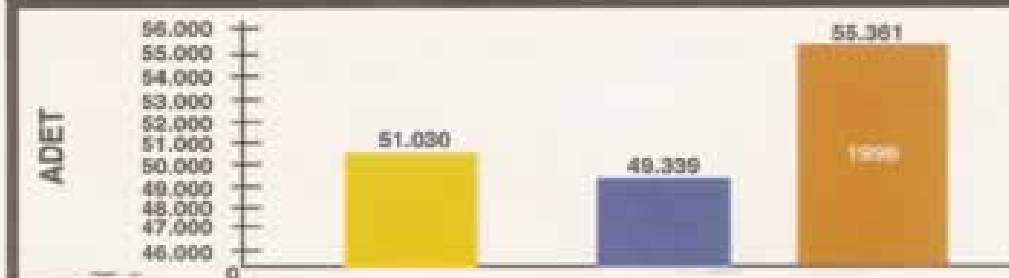

**6 - İZSAŞ  
İZGARA TEMİZLİKLERİ**  
( Bu hizmet 1996 yılında  
toplam 6 ay yürütüldü)



**7 - İZSAŞ  
TANKERLE SU SATIŞI**  
( Bu görev 1996 yılında  
şirketimize verilmiştir)



### İZSAŞ DEMİRBAŞ ve YATIRIM DURUMU

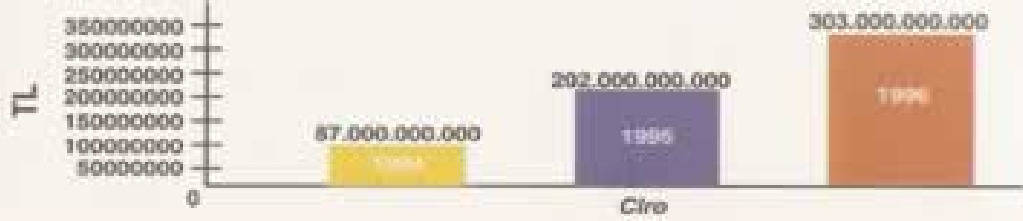

### İZSAŞ CİRO ARTIŞI



### İZSAŞ KARLILIK ORANLARI



### İZSAŞ SERMAYE ARTIŞI

## EGE ŞEHİR PLANLAMASI TEKNOLOJİK İŞBİRLİĞİ MERKEZİ A.Ş. ÇALIŞMALARI :

• Evka - 4 Toplu Konut Alanından biten binalar.



1994-1996 yılları arasında:

Evka 4, Evka 5, Evka 6, Evka 7 toplu konut inşaatları gerçekleştirildi. Evka 4 inşaatında 5259 konut, Evka 5'de 3377 konut, Evka 6'da 999 konut, Evka 7'de de 999 konut inşa ediliyor. Bu dönemde işyeri kazandırılmasını hedefleyen işka projeleri hayata geçirildi.

1994-1996 yılları arasında Evka 1 Rekreasyon Alanı Ticaret Merkezi yapımı, 11.100 m<sup>2</sup>'lik inşaat yapımı, 6.859 m<sup>2</sup>'lik işyeri alanı çalışmaları, 2 adet kafeterya yapımı, 150 m<sup>2</sup>'lik 1 adet fırın yapımı, 510 m<sup>2</sup>'lik bir adet banka yapımı, 2944 m<sup>2</sup>'lik bir adet büyük mağaza yapımı, 14.40 m<sup>2</sup>'lik bir adet büfe yapımı, 2+1 katlı 53 adet dükkan yapım çalışmaları sürdürülüyor. Bu dönemde ayrıca Otokent

• Evka - 7 Toplu Konut Alanından görüntü



projeleri gerçekleştirildi. Ayrıca, bu dönemde 65.000 m2 inşaat alanlı 284 adet işyeri yapımı sürüyor.

• Evka - 5 Toplu Konut Alanından görüntü



## İZMİR İMAR LİMİTED ŞİRKETİ ÇALIŞMALARI :

### A - ŞİBİNYER ÖTÜGEN TÜRKELLERİ DİNLENME ALANI

1. Beton parke - bordür işleri
2. Taş duvarlar
3. Oyun alanları ve saha düzenlenmesi
4. Su deposu ve kanalizasyon işleri ile kuyu açılması
5. Sulama ve tesisat işleri
6. Elektrik işleri
7. Spor kompleksleri
8. Türkevi Çay Bahçesi (İnşaatı devam etmektedir)

### B - İNCİRALTI GENÇLİK MERKEZİ ve KIYI DÜZENLENMESİ İŞİ

1. Kıyı kromman betonu, su deposu, bordür ve yol işleri
2. Sulama tesisatı işleri
3. Elektrik tesisatı işleri
4. Türk Bahçesi inşaatı
5. Beton istinat duvarları, yol betonları, menfez işleri
6. Mendirek dolgu işleri
7. Taş parke işleri
8. Mevcut park onarımı, havuzlar yapılması işi
9. Baskı betonları
10. Komple spor alanları ve çocuk oyun bahçeleri

### C - GEDİZ MERKEZ ATÖLYELER İDARİ BİNA İNŞAATI

1. İdari bina kaba ve ince inşaatı
2. Mekanik tesisat ve elektrik tesisatı
3. İstinat duvarları ve diğer işleri

### D - KARŞIYAKA ÇOK KATLI OTOPARK İNŞAATI

Kaba inşaat devam etmektedir. 1997 yılında bitirelecektir.

### E - EVKA - 5 İNŞAATI

23, 24, 25, 26 ve 27 nolu blokların ince işleri ve tesisat işleri yapılmıştır.

### F - EVKA - 4 İNŞAATI

1. C41, C42, C43, C44, C45 Blokların ince işleri
2. C40 Blokun elektrik işleri ve boya işleri

### MUHTELİF İNŞAATLAR

1. Celal Atik Spor Salonu önündeki alana spor kompleksi yapılması işi
2. Yassıca Adada kafeterya yapılması işi
3. Muhtelif semtlerde WC yapılması işi (Buca Kaynaklar Hal Tesisleri, Karşıyaka ve Konak ilçelerinde, Güzelbahçe, Narlıdere, Balçova ilçelerinde)
4. Karşıyaka nikah salonu ile Bostanlı vapur iskelesi arası çevre aydınlatma, I. Kordon'un dekoratif aydınlatma direkleri ile aydınlatılması, Mustafa Kemal Sahil Bulvarı'nın asansörlü direklerle aydınlatılması, Tanık Zafer Tuna Parkı ve Spor Sahalarının asansörlü direklerle aydınlatılması, Belediye Sarayının dış cephesinin dekoratif aydınlatılmasının yapılması, Buca Kaynaklar Yeni Hal Binasında çevre aydınlatmasının yapılması Kültürpark Paraşüt Kulesi'nin iç ve dış aydınlatılmasının yapılması işleri.
5. Gediz Mahallesi belediye atölyesi idari bina kaba inşaatının yapılması.
6. Sahilevleri tretuvar düzenlenmesi
7. Eshot - Gediz Garaj ve Ağır Bakım Tesisleri'ne 200 m3 su deposu yapılması işi.
8. Bornova muhtelif sokaklarda tretuvar yapılması işi
9. Fuar kütüphane ek bölümü ikmal inşaatı yapılması işi.
10. Balçova Atatepe Mevkiinde doğal taş ile zemin kaplanması yapılması işi.
11. Çankaya, Konak, Alsancak otoparklarının onarımı işi.
12. Narlıdere Gurler Sokak ile Turgut Reis Sokak arası saha düzenleme işi.
13. Atatürk Caddesi (I.Kordon) muhtelif yerlerin tretuvar onarımı işi.

14. İzmir dahili belediyemize ait havuzların periyodik bakım ve temizlik işi.
15. Belediyemize ait muhtelif binalarda bakım-onarım yapılması işi.
16. Buca sosyal hizmet kompleksi yaşlılar evi kaba inşaatı
17. Eşrefpaşa Hastanesi karşısındaki Özürlüler Tedavi Merkezi'nin tadilat ve tesisat yenileme işi.
18. Buca Kaynaklar sebze halinde sundurma yapılması işi.
19. Fuar eski meclis salonunun onarımının yapılması işi.
20. Belediyemize ait Bayramyeri'ndeki hizmet binasının tadilatı işi.
21. Belediyemize ait İtfaiye binalarının bakım ve onarımı işi.

## İZBETON ÇALIŞMALARI :

• İzbeton çalışmalarından.



1994 yılında şirketin cirosu %34,7'den 1996 yılında %87'ye yükseldi. Şirket 207 kişiye iş imkanı sağladı, 42 adet iş makinası alındı. Alınan beton parke makineleri ile üretim hızlandırıldı.

Asfalt üretimi yıllara göre artış gösterdi. Yeni alınan beton santralinin tamamen hayata geçirilmesi için çalışmalar yapıldı.

## İZMİR BÜYÜKŞEHİR BELEDİYESİ'NE VERİLEN HİZMETLER

Büyükşehir Belediyesi Yol İşleri Şube Müdürlüğü'nün ihtiyacı olan hazır beton temini işi.

Keşif Bedeli : 200.000.000.000.-TL.

Büyükşehir Belediyemiz sınırları içinde bulunan ilçeler arası bağlantı yolları açılması işi.

Keşif Bedeli : 200.000.000.000.-TL.

22. Bodrum Tansaş A alışveriş Merkezi inşaatı
23. Hasanağa Bahçesi İzcilik Tes.Bil. kurs merkezi yapılması işi.
24. General Kazım Özalp mahallesi muhtarlığı sokaklarda betonyol ve tretuvar yapılması işi.
25. Karşıyaka vapur iskelesi ile nikah salonu arası çevre aydınlatma işi.
26. İnciraltı Gençlik Parkına 250 KVA'lık trafo ve elektrik tesisatı yapılması işi.
27. Anadolu Caddesi üzerinde Çiğli Balatçık Mevkiinde yaya üst geçidi yapılması işi.
28. Anadolu caddesi üzerinde Şemikler Mevkiinde üst geçidi yapılması işi.

- 1- İnciraltı Rekreasyon Alanında yapılan yollar
- 2- Laka köyü çevresindeki yollar
- 3- Balçova'da M.Paşa Cad. ile otoban arasındaki yollar
- 4- Evka-7 ile Uzundere arasındaki 30 m.'lik Varyant yolu
- 5- Çiğli Bostanlı arasındaki yeni açılan yol
- 6- Ballıkuyu ve Manifaturacılar arasındaki yol
- 7- Ballıkuyu varyant yolu
- 8- Gediz Garajı'ndan giden 222 sok. (Yağmur Suyu Projesi)
- 9- Adatepe E.G.S. çevre ve iç yollarının açılması
- 10- Gaziemir Çağdaş Cad.

- 11- Gediz Garajı ile Galericiiler arasındaki dere ıslahı ve yolunun yapılması
- 12- Çiğli-Egekent'te istinat duvarı işleri
- 13- Susuzdede Parkı içindeki yaya yolu düzenlemeleri
- 14- Ticaret Odası tadilat çalışmaları

## İLAVE PROGRAMA ALINACAK İŞLER

- 1- Yeşildere'den Buca'ya bağlanacak yollar (Kerem Bey Proje)
  - 2- Buca ile Karabağlar arasındaki (Seyhan Bey) M. Özer
  - 3- Sahilevleri köprü inşaatı
  - 4- Gaziemir - Onder Cad. yol ve tretuvar yapımı işi.
  - 5- Mavişehir - Çiğli bağlantı yolu yapımı işi.
- Keşif Bedeli : 50.000.000.000.-TL.

Büyükşehir Belediyesi Yol İşleri Şube Müdürlüğü'nün ihtiyacı olan beton asfaltı temini işi.

Keşif Bedeli : 299.172.644.000.-TL.

• İzbeton çalışmalarından.



• İzbeton Beton Parke Fabrikası (1996)



## İZAY ( İzmir İnşaat Müşavirlik Jeotermal Kaynakları San.Tic.Ltd.Şti.) ÇALIŞMALARI :

1994 - 1996 yılları arasında:

Menemen - Çavuşköy su kuyuları iletim hattı, Güzelhisar Barajı - Menemen Acil Yükleme Deposu arası isale hattı ve tesisleri inşaat projesi yapımı. Valilik Makamı'nın 30.11.1995 tarihli tutanağı ile 8 adet köprünün proje ve keşifinin hazırlanması. Kanal, köprü, tonaj, betonarme kutu kesitli galerilerin temizlenmesi.

Halkapınar 55.000 metreküplük su deposu çevre aydınlatması yapımı.

Doğançay Şişeleme Tesisleri ikmal inşaatı yapımı. Karabağlar Hasan Hüseyinler su deposu etrafına koruma duvarı ve bekçi evi inşaatı yapımı. Eski İzmir - Abdi İpekçi Mahallesi muhtelif sokaklar içme suyu yeni şebeke inşaatı yapımı. Gümüşpala T4 Cumhuriyet Ana Deposu T41 su depoları çevre aydınlatma yapımı. T45 - T46 - T18 su depoları çevre aydınlatma yapımı.

Karabağlar Hasan Hüseyinler su deposu çevre aydınlatma yapımı. Doğançay memba suyu şişeleme tesisi ısıtma tesisatı yapımı.

Halkapınar derin su kuyuları terfi hatları inşaatı yapımı. Güzelhisar - Yahşehli isale hattı Petkim Pompa İstasyonu ve 5 bin metreküplük su tankı inşaatı yapımı. Yeşilyurt bölgesi şebekesi uygulama proje yapımı. Buca Göksu Mahallesi muhtelif sokaklar içme suyu yeni şebeke inşaatı yapımı. Abdi İpekçi, Devrim Peker Mahallesi muhtelif sokaklar içme suyu inşaatı yapımı. İzmir Metropol alan nirengi ağı sıkılaştırma ve iyileştirme yapımı. Karşıyaka 1703/1 - 1707 - 1706 - 1851 - 1705 - 1849/4 ve civarı sokakları içme suyu şebeke inşaatı yapımı. Şehrin muhtelif cadde ve sokaklarında kanalizasyon temizliği ve kanalizasyon muayene bacası yapımı. Bornova Birinci İnönü Mahallesi içme suyu şebekesi yapımı çalışmalarında toplam 237 milyar 811 milyon 495 bin 247 TL. harcandı.

## İZBAK ( Bakım, Onarım, Makina San.Tic.Ltd.Şti.) ÇALIŞMALARI :

• İzbak revizör ünitesi



• İzbak tornavizör ünitesi



1994 - 1996 tarihleri arasında :

1995 tarihinden itibaren otomotiv yedek parça grubunun ticaretine başlandı. Belediye birimlerine, bazı özel şahıs ve firmalara bu malzemeler temin edilmektedir.

Her türlü malzemenin ticareti yapılar hale geldi. İzbak kar marjını düşük tutarak bazı firmaların haksız rekabetle ve yüksek karlarla mal vermelerini önlemektedir.

## İZELMAN ( Genel Hizmet ve Temizlik İşleri Tic. ve Ltd.Şti.) ÇALIŞMALARI :

1994 yılında devralınan aboneli otoparklara 1995 yılında uzaktan kumandalı bariyer sistemi kuruldu. Anaokullarının ihtiyacı olan yatırımlar yapıldı. Karşıyaka açık ve ikiçeşmelik Caddesi'nde bulunan çok katlı otoparka bilgisayarlı ücret toplama ve kontrol sistemi için teşkilat yaptırıldı. İzmir'in otoparklarını ele geçiren korsan otoparkçılar otoparklardan çıkartılarak bu bölgelerde düzenli ve

### Kreşler, Anaokulları ve Etüdler :

ANAOKULLARI : 11

KREŞLER : 5

ETÜDLER : 5

TOPLAM OKUL SAYIMIZ : 21

Bu okullarımızda 1.000 (bin) öğrenci eğitim görmekte 100 (yüz) personelle hizmet vermektedir. Milli Eğitim Bakanlığı'nın okul öncesi yaş gruplarına göre eğitim uygulanmakta.

Sosyal Faaliyetler olarak folklor, bale, dans, seramik, tiyatro, İngilizce, Almanca, müzik, step kursları özel

kontrollü otoparklar işletilmeye başlandı.

Bu dönemde toplam otopark sayısı 40, otopark kapasitesi 1800, günlük bilet satışı 5500, aylık hasılat 7.5 milyar olmuştur.

Mimar Kemalettin çokkatlı ve Mezarlıkbaşı çokkatlı otoparklarının sayısı 2, otopark kapasitesi 1500, günlük bilet satışı 2300'dür.

deneyimli öğretmenler tarafından verilmektedir. Ayda bir Sempati Çocuk Tiyatrosu tarafından eğitici ve öğretici oyunlar gösterilmektedir.

Bahar aylarında piknikler düzenlenmekte. Amacımız geleceğin büyükleri olan çocuklarımıza çağdaş, modern, Türk örf adetlerine uygun tertemiz, aydınlık ve bilgili bir gençlik olarak yetiştirmek. Bunun için de iyi bir eğitim verilmektedir.

- Anaokulu Resim Sergisi



- Anne - Baba Okulu



- İBŞB Dr. Burhan Öztatır Karşıyaka Belediye Başkanı Kemal Bayrak, Çiğli Belediye Başkanı Op. Dr. Galip Öztürk Karşıyaka Anaokulu, Kreş ve Etüd açılışında



- Güzelıyali Nene Hatun Anaokulu Kreş Etüd Eğ. Mer. Açılışı



## İZMİR ENTERNASYONAL OTELCİLİK ÇALIŞMALARI :

1994 - 1996 tarihleri arasında :

1993 yılında Grand Plaza kapatıldığından herhangi bir faaliyet yapılamadı. Şirketin geliri "Casino" kirasından ibaretti.

1994 yılında "Casino" da kapatıldığından şirketin her-

hangi bir geliri bulunmamaktadır. Şirketin kurumlar vergisi bu dönemin kan olan 33.872.051.338 TL.'dan ödendi ve İzmir Defterdarlığı'ndan teşekkür belgesi aldı.

Bu dönemde şirkette herhangi bir yatırım yapılmadı.

## 1997'DEN İTİBAREN

# Hedef Yatırımlarımız

### Bayraklı Köprülü Kavşak

Bu yol, Bayraklı Alparslan ve Bornova akışını rahatlatıp Anadolu Caddesi'nin yayalaşmasını sağlayacaktır.

### Balçova Köprülü Kavşak

Balçova, Güzelbahçe, Seferihisar, Urla ve Çeşme trafiğini rahatlatmayı amaçlayan bir yatırımdır.

### Akvaryum - Planatoryum

• İzmir Büyükşehir Belediyesi Balçova Gençlik Parkı'nda gençlerin görerek, duyarak ve hissederek öğrenmeleri için bir Bilim Merkezi ile Akvaryum ve Planatoryum yapılacaktır.

• Inciraltı'nda kurulacak olan planatoryum, İzmirli-lerin bilimsel çalışmalara ve özellikle astronomiye ilgi duymalarına katkıda bulunacaktır.

Ayrıca Inciraltı Rekreasyon alanı çeşitli heykellerle süslenecek, Türk Bahçeleri yapılacaktır.

• Ayrıca Gençlik Parkı içinde yer alan Kültür Tesisleri alanı şu an Bayındır İnşaat Şantiyesinin olduğu yerdir. Kültür Bakanlığı'na devredilmiş olmasına rağmen bu alanda 1997 yılında 50 milyar TL.'lik bir katkıyı Belediyemiz bir kültür hizmeti olarak harcayacaktır.

### PARKLAR - BAHÇELER :

İzmir Büyükşehir Belediye sınırları içinde bugüne kadar gelmiş geçmiş tüm Belediyelerin üretmiş olduğu yeşil alanların toplamı 6 bin dönümdür.

Yeni başlattığımız Gençlik Parkları ve yeşil kuşak çalışmalarından 65 bin dönüm arazi İzmirli-lerin hizmetine sunulacaktır. Bir milyon ağaç dikilecektir. 1997 yılında bu alanlarda 1 Trilyon TL. harcanacaktır. Yeni yeşil alanlar şunlardır :

#### Yeşil Alanın İsmi

- Şehitler Koruluğu
- İtfaiye Ormanı

- Gaziemir Rekreasyon Alanı
- Buca - Adatepe Merkez Fidanlığı
- Bornova Aşık Veysel Parkı
- Doğançay Mezarlığı - Yeşil Kuşak
- Evka - 4, Eğri Dere ve Laka Yeşil Kuşak Çalışması
- Bayraklı Alparslan Yeşil Kuşak Çalışması
- Örnekköy Yeşil Kuşak Çalış.
- Evka - 2, Egekent Yeşil Kuşak Çalışması
- Evka - 5 Harmandalı Yeşil Kuşak Çalışması
- Bornova - Belkahve Yeşil Kuş.
- Ötüken Ormanı (Buca)
- Ticaret Odası - Sanayi Odası ve gönüllü kuruluşlara ayrılan alanlar topyekün bir çalışma başlatmak için proje çalışmalarına hız verildi.
- Konak Gençlik Parkı/Uzundere
- Güzelbahçe Gençlik Parkı, Maltepe Askeri Lisesi üstü
- Narlıdere Gençlik Parkı, Ali Onbaşı Deresi çevresi
- Gaziemir Gençlik Parkı, Evka-7/uzundere arası
- Inciraltı Gençlik Parkı, / Akvaryum Platformu ve Denizcilik Müzesi (1700 dönüm rekreasyon alanı)
- Çiğli Gençlik Parkı.
- Aşık Veysel Rekreasyon Alanı tamamlanacak.
- Bornova Gençlik Parkı.
- Karşıyaka Gençlik Parkı.
- Poligon
- Ege Belediyeler Birliği Parkı

#### Katlı Otoparklar :

- Kahramanlar
- Bostanlı Şehitler Bulvarı
- Konak Vilayet arkası
- Karşıyaka Katlı Otopark İnşaatı

#### Semt Garajları :

- Çiğli
- Balçova teleferik tesislerinin huzurevine dönüştürülmesi

- Buca Sosyal Hizmetler kompleksi projesinde eksik kalan
- Geriatri Hastanesi Projesi
- Özürlüler Rehabilitasyon Merkezi Projesi
- 1000 yataklı huzurevi ince inşaatı
- Gırne Bulvarı DDY Alt Geçit inşaatının başlaması
- Şirinyer Nato Kavşağı ve Gürçeşme Huzurevi yanından Yeşildere'ye köprülerle bağlantı yolu inşaatına başlanacak.
- Buca Balık Hali tamamlanacak.
- İnciraltı - Levent Marina arası yol hizmete açılacak Balıkuyu Varyantı hizmete girecek.
- Belkahve - Altındağ arası yol genişletme çalışması tamamlanacak. (55 metre genişliğinde, 5.5 Km. uzunluğunda)

### 1997 - 1998 YILLARINDA GERÇEKLEŞTİRİLECEK YATIRIMLAR :

#### Yeni İtfaiye Binaları Yapımı Kat karşılığı yaptırılması düşünülen çalışmalar:

- Basmane eski otogar alanı
- Güzelyalı eski trolleybüs atölyesi alanı
- İtfaiye alanı,
- Tepecik eski Belediye alanı,
- Balçova Otelı.
- Eski Balık Halinin Ticaret - Turizm- Aktivite Merkezi haline dönüştürülmesi projesi.
- Pasaport'un Yat Limanı haline getirilmesi.
- Halkapınar'daki Atatürk Stadı Kompleksi içinde yer alacak 15 bin kişilik spor salonu yapımı.

#### Yer altında yapılacak otoparklar:

- Lozan, Montrö, Basmane meydanı ve meydanları birbirine bağlayan yolların altı.

#### Akvaryum, Planatoryum, Kültür ve Sanat Merkezi Yeşil alan düzenlemelerinden;

- Yeşildere
- Bornova

• İzmir Büyükşehir Belediye Başkanı Dr. Burhan Özfatura halkla birlikte



- Gaziemir
- Turgut Özal
- Bostanlı Vapur İskelesi - Mavişehir arası
- İnciraltı Rekreasyon alanları
- İtfaiye Ormanı
- Adatepe
- Doğançay Mezarlığı
- Örnekköy
- Çiğli Gençlik Parkı
- Güzelbahçe Gençlik Parkı
- Narlıdere Gençlik Parkı vb. büyük yeşil alan düzenlemeleri

#### Köprülü Kavşaklar:

- Balçova
- Bayraklı
- Gırne